

# Asbestinventarisatetest

Horenweg 33, 3390 Tielt-Winge

Attestnummer : 20260622-000434.000

Uitgegeven op : 22.06.2026

Geldig tot : 22.06.2031



Eindconclusie:

## Niet-asbestveilig

Tijdens de inspectie vastgesteld:

**19**

Asbestmaterialen

**4**

Beperkingen

**0**

Uitsluitingen

Hoe zorgt u voor een asbestveilige eigendom?

7	Asbestmaterialen	Dringend verwijderen
0	Asbestmaterialen	Dringend maatregelen nemen
6	Asbestmaterialen	Verwijderen
0	Asbestmaterialen	Maatregelen nemen
6	Asbestmaterialen	Zorgvuldig beheren

### Werken gepland?

Er kunnen nog niet-geïnspecteerde asbestmaterialen verborgen zijn in wanden, vloeren, ... Laat ze in een aanvullend onderzoek opsporen.

In deze leeswijzer en in het hoofdstuk [toelichting](#) vindt u meer informatie en verdere uitleg over de gebruikte begrippen.

## Over dit attest

Dit asbestattest is het verslag van een uitgevoerde asbestinventarisatie op uw locatie. De belangrijkste conclusies staan gebundeld op het voorblad. Meer details over de aangetroffen asbestmaterialen, foto's, plannen en adviezen vindt u verder in het asbestattest.

## Asbestveilig of niet-asbestveilig... wat betekent dit?

### Asbestveilig

Een locatie is asbestveilig indien geen asbestmaterialen werden aangetroffen of enkel asbestmaterialen met een laag risico voor de gezondheid of het leefmilieu. Asbestveilig betekent dus niet hetzelfde als asbestvrij. Indien het asbestattest geen asbestmaterialen vermeldt, kunnen er toch nog niet-geïnspecteerde asbestmaterialen verborgen aanwezig zijn, bijvoorbeeld ingesloten in wanden, vloeren of onder de grond. Indien asbestmaterialen aangetroffen werden, vermeldt het voorblad van dit asbestattest welke acties u kan ondernemen om de asbestveilige toestand te behouden.

### Niet-asbestveilig

Een locatie is niet-asbestveilig indien asbestmaterialen werden aangetroffen met een verhoogd of hoog risico voor de gezondheid of het leefmilieu. Bepaalde asbestmaterialen geven altijd aanleiding tot de conclusie "niet-asbestveilig". Dit zijn asbestmaterialen die de Vlaamse overheid tegen 2034 wil laten wegnemen. Het gaat om eenvoudig bereikbare niet-hechtgebonden asbestmaterialen en asbestcementen dak- en gevelbekledingen, dakgoten, rookgaskanalen en hemelwaterafvoerkanalen aan de buitenzijde van gebouwen. Het voorblad van dit asbestattest vermeldt welke acties u kan ondernemen om een asbestveilige toestand te verkrijgen.

## Acties

De mogelijke acties om een asbestveilige toestand te verkrijgen of behouden, zijn:

#### Dringend verwijderen

Deze asbestmaterialen moet u zo snel mogelijk (laten) verwijderen om een asbestveilige toestand te verkrijgen. Ze kunnen een onmiddellijk gevaar vormen voor de gezondheid of het leefmilieu.

#### Dringend maatregelen nemen

Deze asbestmaterialen kunnen een onmiddellijk gevaar vormen voor de gezondheid of het leefmilieu. Omdat ze momenteel niet eenvoudig bereikbaar zijn, moet u ze niet verwijderen maar wel zo snel mogelijk andere maatregelen nemen om het risico te verlagen.

#### Verwijderen

Deze asbestmaterialen moet u (laten) verwijderen om een asbestveilige toestand te verkrijgen. Ze kunnen een gevaar vormen voor de gezondheid of het leefmilieu.

### Maatregelen nemen

Deze asbestmaterialen vormen een gevaar voor de gezondheid of het leefmilieu. Omdat ze momenteel niet eenvoudig bereikbaar zijn, moet u ze niet verwijderen maar wel andere maatregelen nemen om het risico te verlagen.

### Zorgvuldig beheren

Deze asbestmaterialen moeten niet weggenomen worden om een asbestveilige toestand te verkrijgen. Ze vormen momenteel geen gevaar voor de gezondheid maar u moet ze wel zorgvuldig beheren om het risico laag te houden.

## Aanvullend onderzoek bij werken

Voor een standaard asbestattest worden asbestmaterialen verborgen in bijvoorbeeld wanden, vloeren of onder de grond niet geïnspecteerd. Voorafgaand aan werken is het daarom verstandig aanvullend onderzoek uit te laten voeren om op niet-geïnspecteerde plaatsen asbestmaterialen op te sporen.

## Beperkingen en uitsluitingen

Een **beperking** betekent dat de asbestdeskundige tijdens de inspectie een voorwerp of onderdeel in en rondom de constructie onvoldoende kon inspecteren. In die situatie rapporteert de asbestdeskundige dit als een beperking van het onderzoek.

Een **uitsluiting** daarentegen is positief en betekent dat de asbestdeskundige tijdens de inspectie een aanwezige constructie kon uitsluiten van verder onderzoek omdat het bouwjaar 2001 of recenter was. Bij die bouwjaren kan normaal gezien geen asbest aanwezig zijn omdat het gebruik ervan in België finaal in 2001 werd verboden.

## Vragen of klachten over uw asbestattest

Contacteer eerst de asbestdeskundige die uw asbestattest opmaakte. U vindt de naam en het certificaatnummer op het voorblad van uw asbestattest. Op [www.asbestinfo.be](http://www.asbestinfo.be) vindt u de overzichtslijst van asbestdeskundigen en hun gegevens. Blijft u toch nog met vragen zitten, of heeft u een klacht, dan kan u dit melden via een digitaal formulier op [www.asbestinfo.be](http://www.asbestinfo.be) aan de hand van uw attestnummer. De door de OVAM erkende certificatie-instelling waarbij de asbestdeskundige is aangesloten, zal uw klacht behandelen.

# Inhoudsopgave

<b>Leeswijzer</b> .....	<b>2</b>
<b>Geïnspecteerde zones</b> .....	<b>6</b>
Zone 1: Hoofdgebouw.....	7
Plan 1.1: Hoofdgebouw Daken plan.....	8
Plan 1.2: Hoofdgebouw daken plan kopie.....	9
Plan 1.3: Hoofdgebouw.....	10
Plan 1.4: Kelder.....	11
Plan 1.5: Gelijkvloers.....	12
Plan 1.6: Gelijkvloers Muren.....	14
Plan 1.7: Gelijkvloers Plafonds.....	16
Plan 1.8: Gelijkvloers Vloeren.....	18
Plan 1.9: Verdieping.....	20
Plan 1.10: Verdieping Muren.....	21
Plan 1.11: Verdieping Plafonds.....	22
Plan 1.12: Verdieping Vloeren.....	23
Plan 1.13: Zolder.....	24
Zone 2: Varkensstal.....	25
Plan 2.1: Varkensstal.....	26
Plan 2.2: Varkensstal kopie.....	27
Plan 2.3: Varkensstal kopie 2.....	28
Zone 3: Overig gebied.....	29
Plan 3.1: Vaststellingen buiten de constructies.....	30
Plan 3.2: Afdruipzones/afvloeizones.....	31
<b>Asbestmaterialen</b> .....	<b>33</b>
Fiche 1: Slib komende van golfplaten in de dakgoot en/of waterput.....	34
Fiche 2: losse bitumen golfplaten.....	37
Fiche 3: Stopverf/Mastiek aan de ramen garage.....	40
Fiche 4: thermische/Pleister isolatie gips.....	44
Fiche 5: Golfplaten als wand.....	47
Fiche 6: Menuiserie als wand Binnen en Buiten.....	51
Fiche 7: Golfplaten aan binnen- en buitenkant.....	55
Fiche 8: Roetluik in asbestcement.....	59
Fiche 9: Bitumen op vloer.....	63
Fiche 10: Vloerzeil.....	67
Fiche 11: Bitumen/Roofing Golfplaten niet bemonsterd.....	70
Fiche 12: Bakeliet stopcontacten, lichtarmaturen en/of schakelaars.....	73

Fiche 13: Stopverf/Mastiek aan de ramen en deuren.....	77
Fiche 14: Massal venstertabletten binnen.....	81
Fiche 15: Bakeliet draaiknoppen.....	84
Fiche 16: AfvoerbuIs in asbestcement buiten - bestemming onbekend.....	88
Fiche 17: Spoelbak met coating.....	91
Fiche 18: Membraan Roofing niet bemonsterd.....	95
Fiche 19: Antidreunplaatje Spoelbak geen staalname.....	99
<b>Beperkingen.....</b>	<b>103</b>
Fiche 20: Ruimtes moeilijk inspecteerbaar owv materiaal in opslag.....	104
Fiche 21: beperking wegens hoogte < 1,5 meter.....	105
Fiche 22: rookgaskanaal niet inspecteerbaar of zichtbaar binnenin.....	106
Fiche 23: Inspectie niet mogelijk wegens hoogte.....	107
<b>Adviezen.....</b>	<b>108</b>
Fiche 24: Smeerlaag achter (faience) Tegels.....	109
Fiche 25: Smeerlaag achter vloerplinten.....	110
Fiche 26: Valse Plafonds in hout/kunststof (PVC)/doek (onderliggende materialen).....	111
Fiche 27: Vloertegels binnen.....	112
Fiche 28: Pakking aan stookolietank.....	113
<b>Geen asbest.....</b>	<b>114</b>
Fiche 29: Pleister Plafonds.....	115
Fiche 30: Cementlaag binnen.....	117
Fiche 31: Tegel.....	119
Fiche 32: Pleister Muren.....	121
<b>Afdruipzones/afvloeizones.....</b>	<b>123</b>
Fiche 33: Afdruipzone van (asbest)cementen dak.....	124
<b>Overige ruimtes en materialen.....</b>	<b>126</b>
Overige niet-asbestverdachte ruimtes en materialen.....	127
Overige niet waarneembare of vast te stellen ruimtes en materialen.....	128
Niet aanwezige ruimtes en materialen.....	129
<b>Toelichting.....</b>	<b>130</b>

## Geïnspecteerde zones

## Zone 1: Hoofdgebouw



Tijdens de inspectie vastgesteld:

- 15 Asbestmaterialen**
- 3 Beperkingen**
- 0 Uitsluitingen
- 0 Roerende goederen
- 0 Puin, steenslag, (water)bodem
- 4 Adviezen**
- 4 Geen asbest**

## Plan 1.1: Hoofdgebouw Daken plan

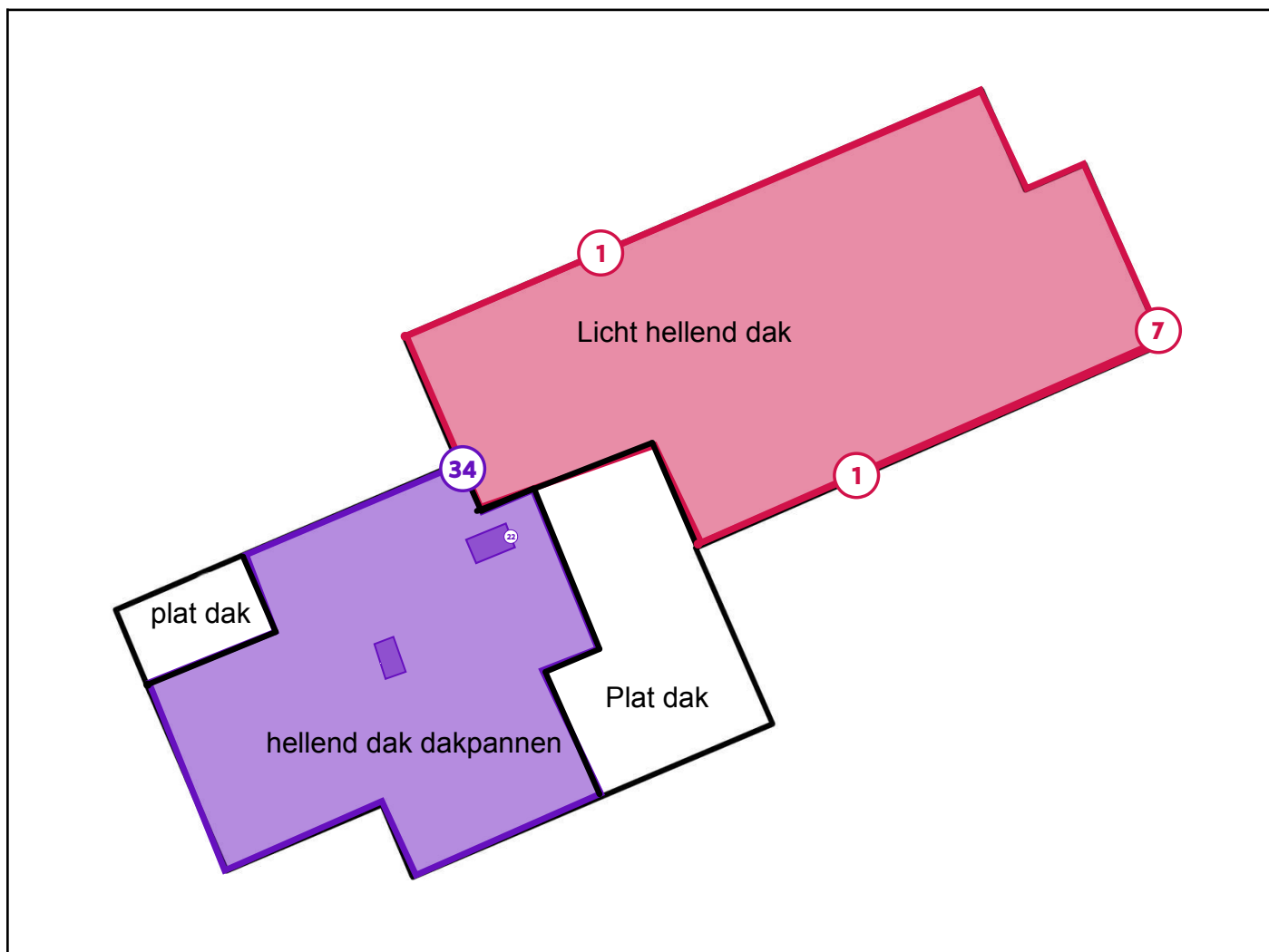

### Legende van plan 1.1: Hoofdgebouw Daken plan

Beschrijving	Type	Actie
1. Slib komende van golfplaten in de dakgoot en/of waterput.	Asbestmateriaal	Dringend verwijderen
7. Golfplaten aan binnen- en buitenkant.	Asbestmateriaal	Dringend verwijderen
22. rookgaskanaal niet inspecteerbaar of zichtbaar binnenin	Beperking	-
34. Dak Hoofdwoning niet verdacht	Overige ruimte of materiaal	-

## Plan 1.2: Hoofdgebouw daken plan kopie

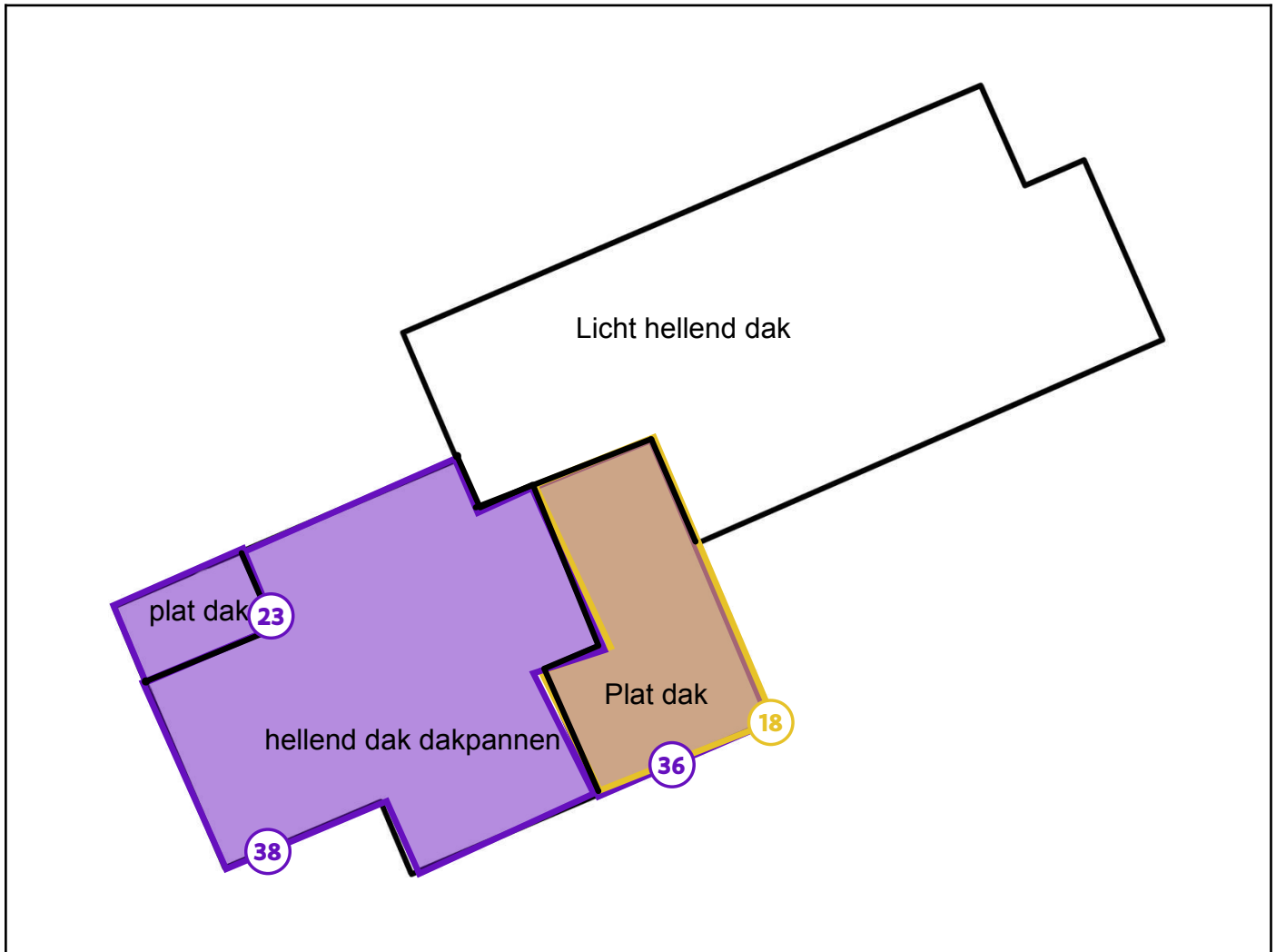

### Legende van plan 1.2: Hoofdgebouw daken plan kopie

Beschrijving	Type	Actie
18. Membraan Roofing niet bemonsterd	Asbestmateriaal	Zorgvuldig beheren
23. Inspectie niet mogelijk wegens hoogte	Beperking	-
36. Onderlagen membraan roofing	Overige ruimte of materiaal	-
38. Geen onderdak of materialen onder de dakbedekking hoofdwoning	Overige ruimte of materiaal	-

## Plan 1.3: Hoofdgebouw

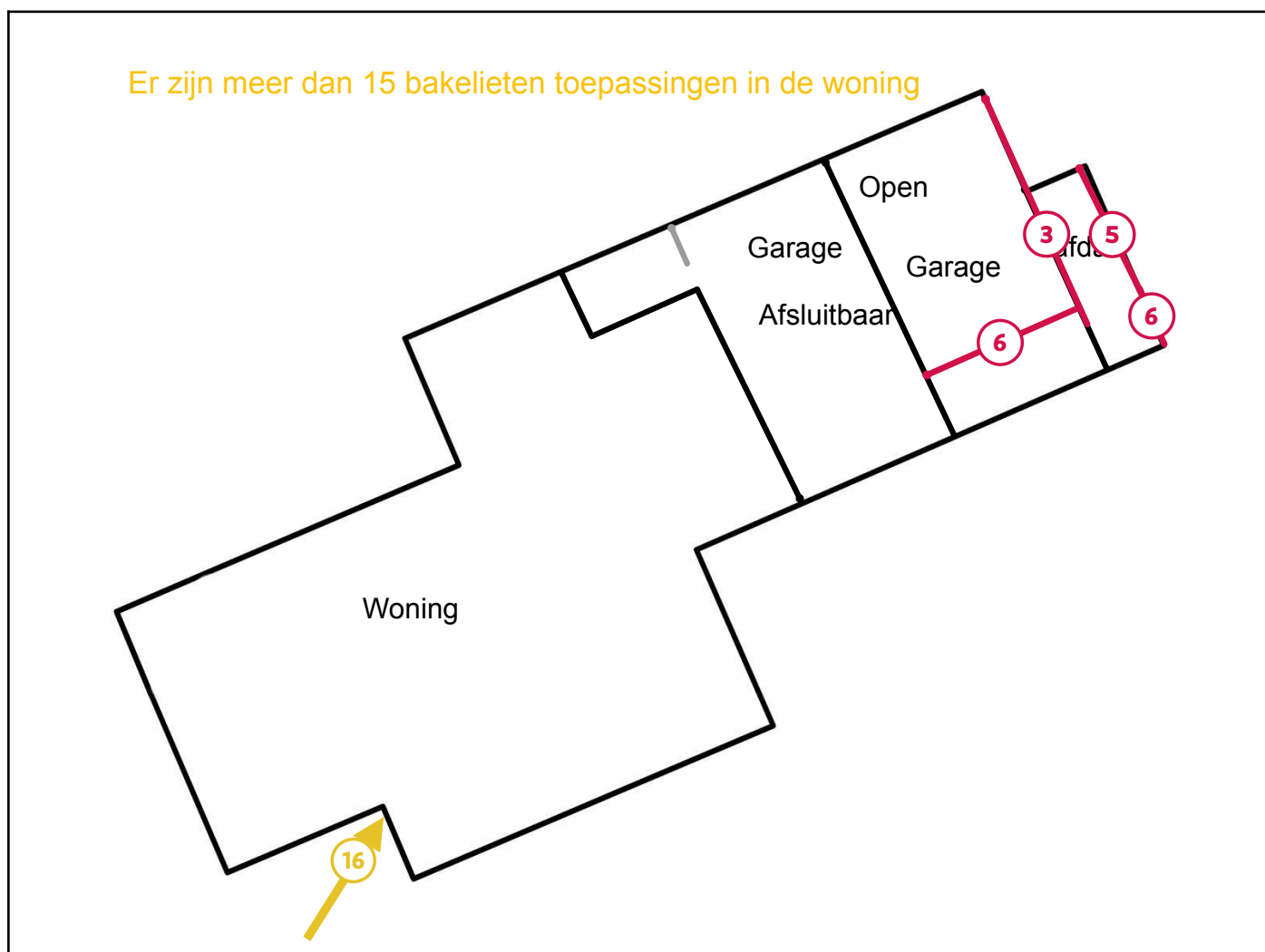

### Legende van plan 1.3: Hoofdgebouw

Beschrijving	Type	Actie
3. Stopverf/Mastiek aan de ramen garage	Asbestmateriaal	Dringend verwijderen
5. Golfplaten als wand	Asbestmateriaal	Dringend verwijderen
6. Menuiserie als wand Binnen en Buiten	Asbestmateriaal	Dringend verwijderen
12. Bakeliet stopcontacten, lichtarmaturen en/of schakelaars	Asbestmateriaal	Verwijderen
16. Afvoerbuiscement buiten - bestemming onbekend	Asbestmateriaal	Zorgvuldig beheren

# Plan 1.4: Kelder

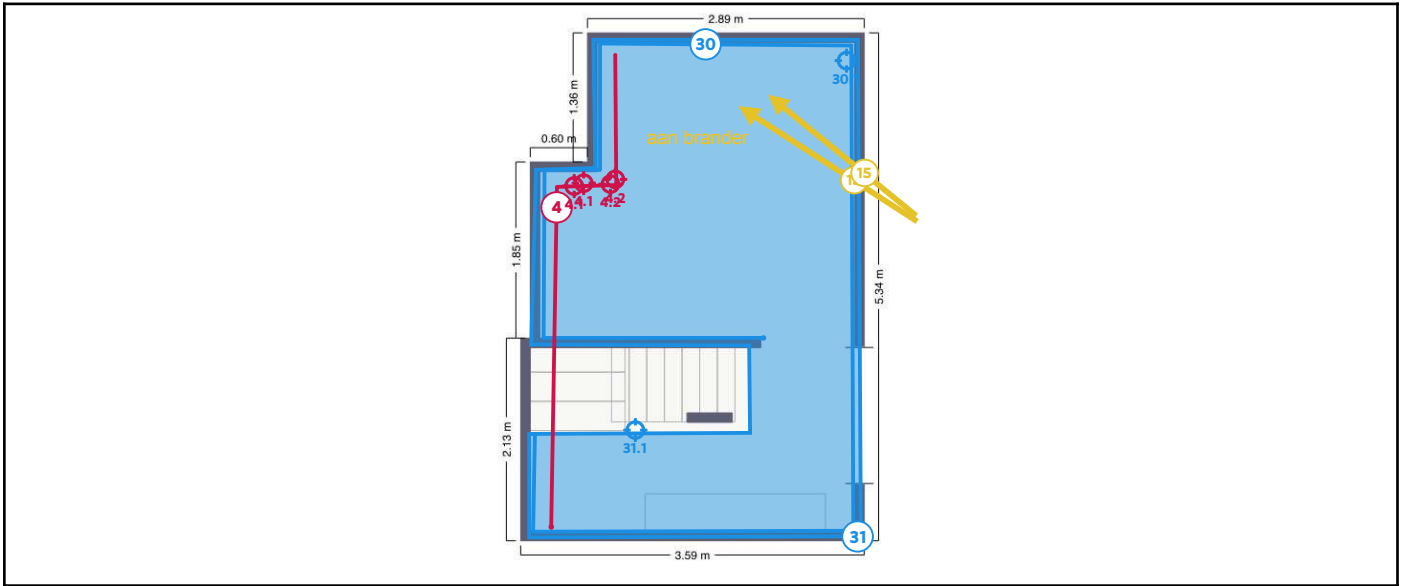

## Legende van plan 1.4: Kelder

Beschrijving	Type	Actie
4. thermische/Pleister isolatie gips	Asbestmateriaal	Dringend verwijderen
4.1 Code: 190604	Mengmonster	-
4.2 Code: 190605	Mengmonster	-
15. Bakeliet draaiknoppen	Asbestmateriaal	Zorgvuldig beheren
30. Cementlaag binnen	Geen asbest	-
30.1 Code: 190603	Mengmonster	-
31. Tegel	Geen asbest	-
31.1 Code: 190606	Puntmonster	-

# Plan 1.5: Gelijkvloers



Beglazing = soepele kit  
 Profielen = stopverf

## Legende van plan 1.5: Gelijkvloers

Beschrijving	Type	Actie
--------------	------	-------

13. Stopverf/Mastiek aan de ramen en deuren	Asbestmateriaal	Verwijderen
15. Bakeliet draaiknoppen	Asbestmateriaal	Zorgvuldig beheren
19. Antidreunplaatje Spoelbak geen staalname	Asbestmateriaal	Zorgvuldig beheren
35. ramen met soepele kit tussen profiel en glas	Overige ruimte of materiaal	-

# Plan 1.6: Gelijkvloers Muren

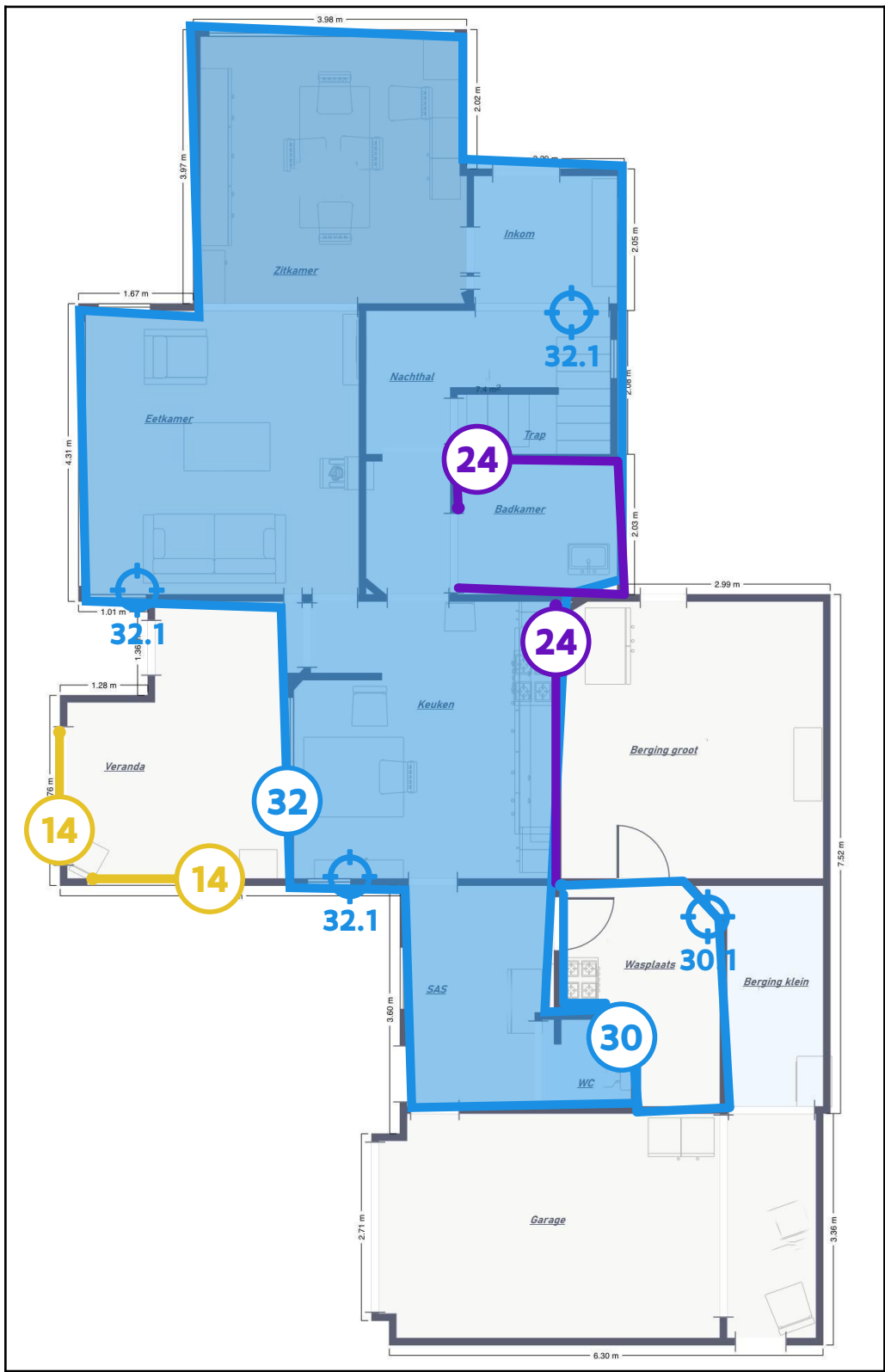

## Legende van plan 1.6: Gelijkvloers Muren

Beschrijving	Type	Actie
--------------	------	-------

14. Massal venstertabletten binnen.	Asbestmateriaal	Zorgvuldig beheren
24. Smeerlaag achter (faience) Tegels	Advies	-
30. Cementlaag binnen	Geen asbest	-
30.1 Code: 190603	Mengmonster	-
32. Pleister Muren	Geen asbest	-
32.1 Code: 190601	Mengmonster	-

# Plan 1.7: Gelijkvloers Plafonds

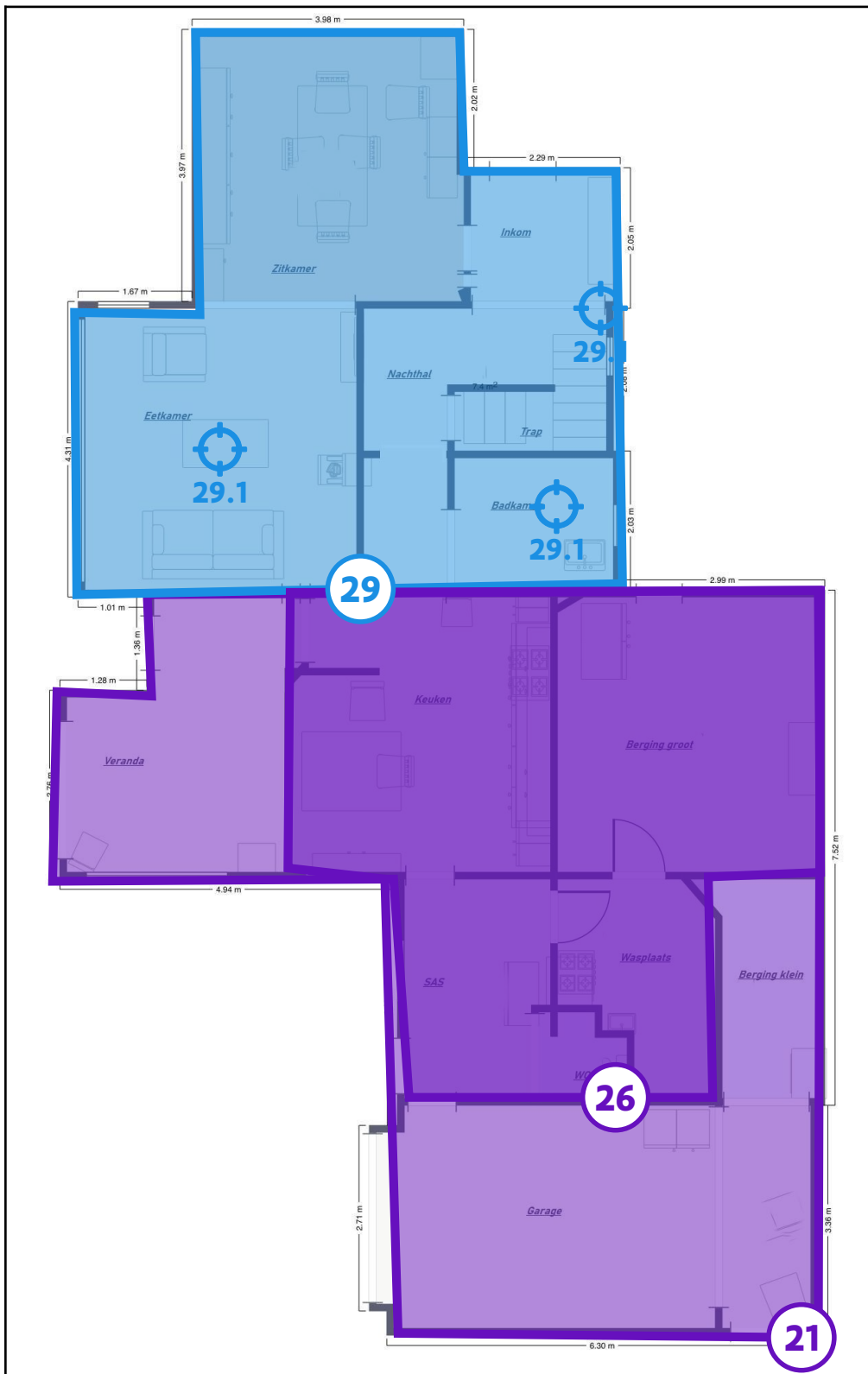

## Legende van plan 1.7: Gelijkvloers Plafonds

Beschrijving	Type	Actie
--------------	------	-------

21. beperking wegens hoogte < 1,5 meter	Beperking	-
26. Valse Plafonds in hout/kunststof (PVC)/doek (onderliggende materialen)	Advies	-
29. Pleister Plafonds	Geen asbest	-
29.1 Code: 190602	Mengmonster	-

# Plan 1.8: Gelijkvloers Vloeren

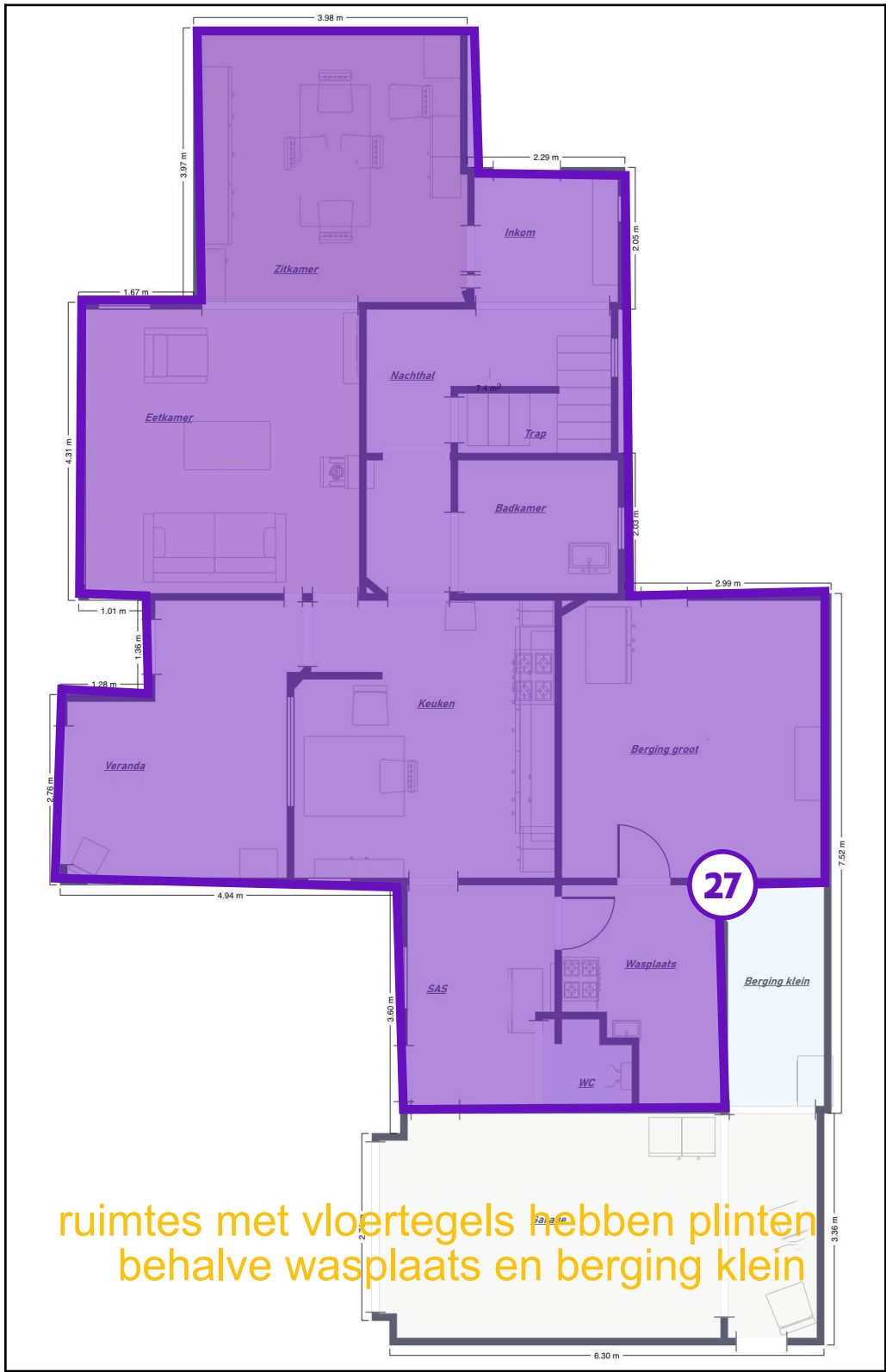

## Legende van plan 1.8: Gelijkvloers Vloeren

Beschrijving	Type	Actie
--------------	------	-------

25. Smeerlaag achter vloerplinten	Advies	-
27. Vloertegels binnen	Advies	-

## Plan 1.9: Verdieping



### Legende van plan 1.9: Verdieping

Beschrijving	Type	Actie
13. Stopverf/Mastiek aan de ramen en deuren	Asbestmateriaal	<a href="#">Verwijderen</a>
35. ramen met soepele kit tussen profiel en glas	Overige ruimte of materiaal	-

## Plan 1.10: Verdieping Muren

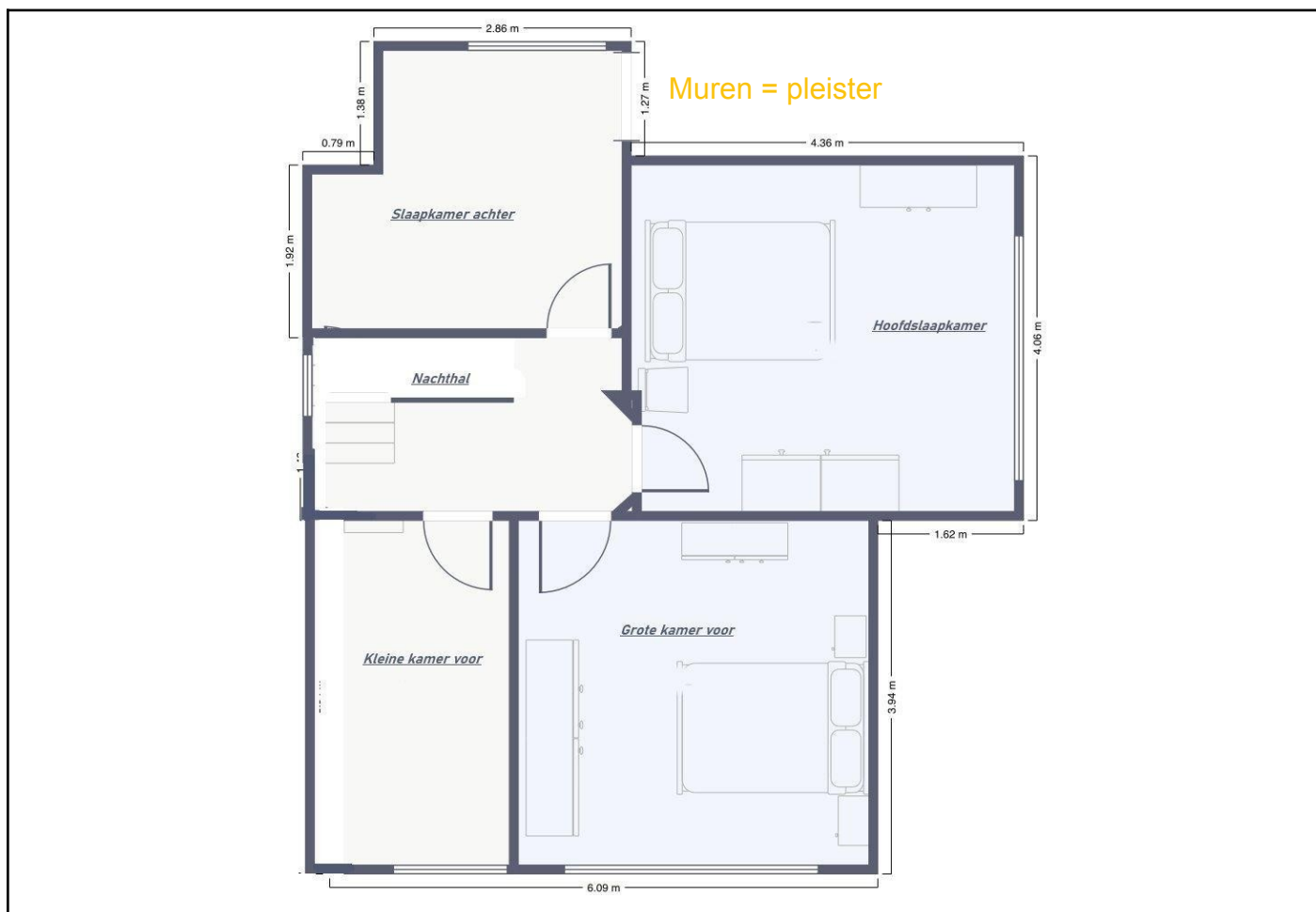

### Legende van plan 1.10: Verdieping Muren

Beschrijving	Type	Actie
32. Pleister Muren	Geen asbest	-

## Plan 1.11: Verdieping Plafonds



### Legende van plan 1.11: Verdieping Plafonds

Beschrijving	Type	Actie
29. Pleister Plafonds	Geen asbest	-

## Plan 1.12: Verdieping Vloeren

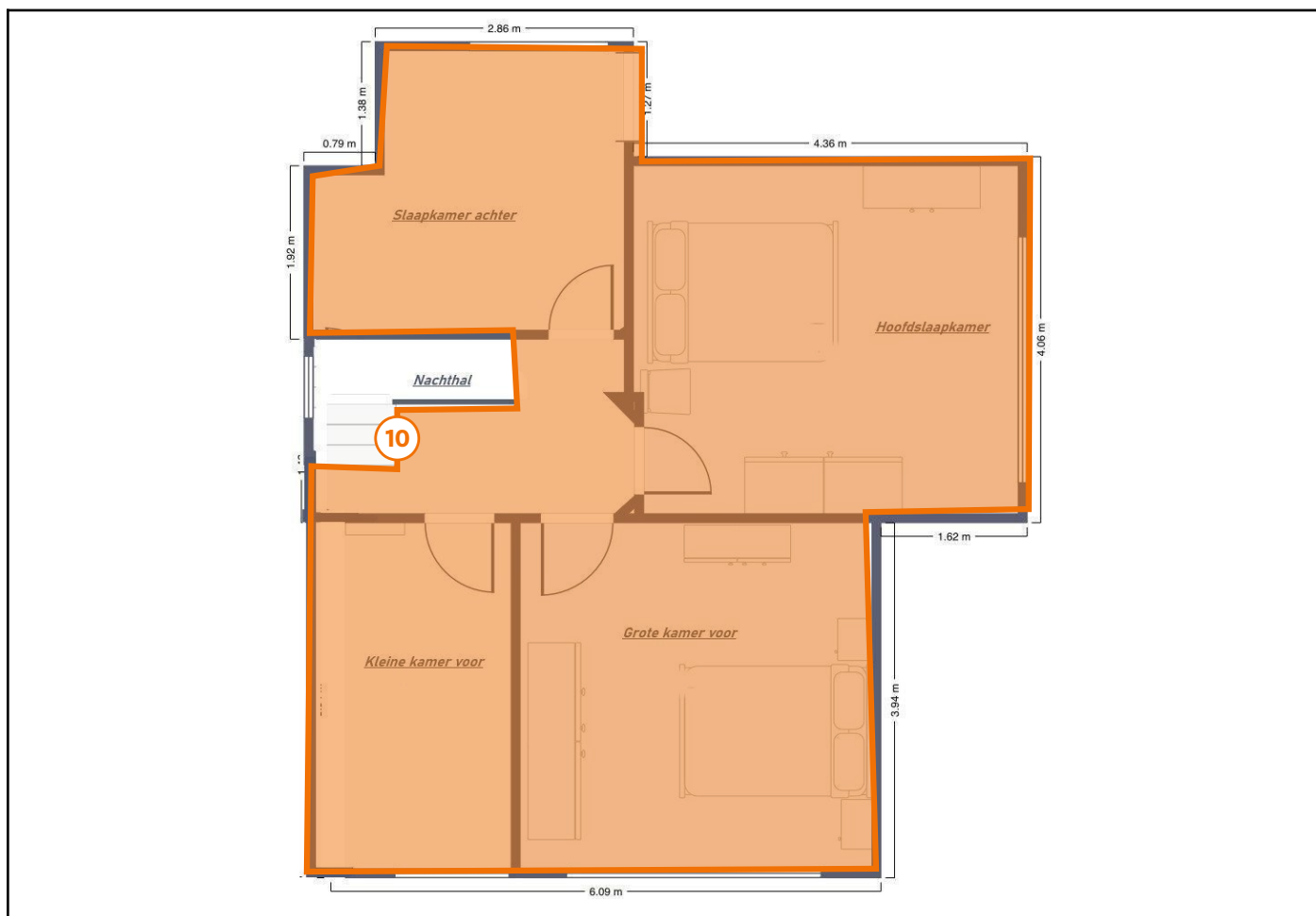

### Legende van plan 1.12: Verdieping Vloeren

Beschrijving	Type	Actie
10. Vloerzeil	Asbestmateriaal	<a href="#">Verwijderen</a>

## Plan 1.13: Zolder

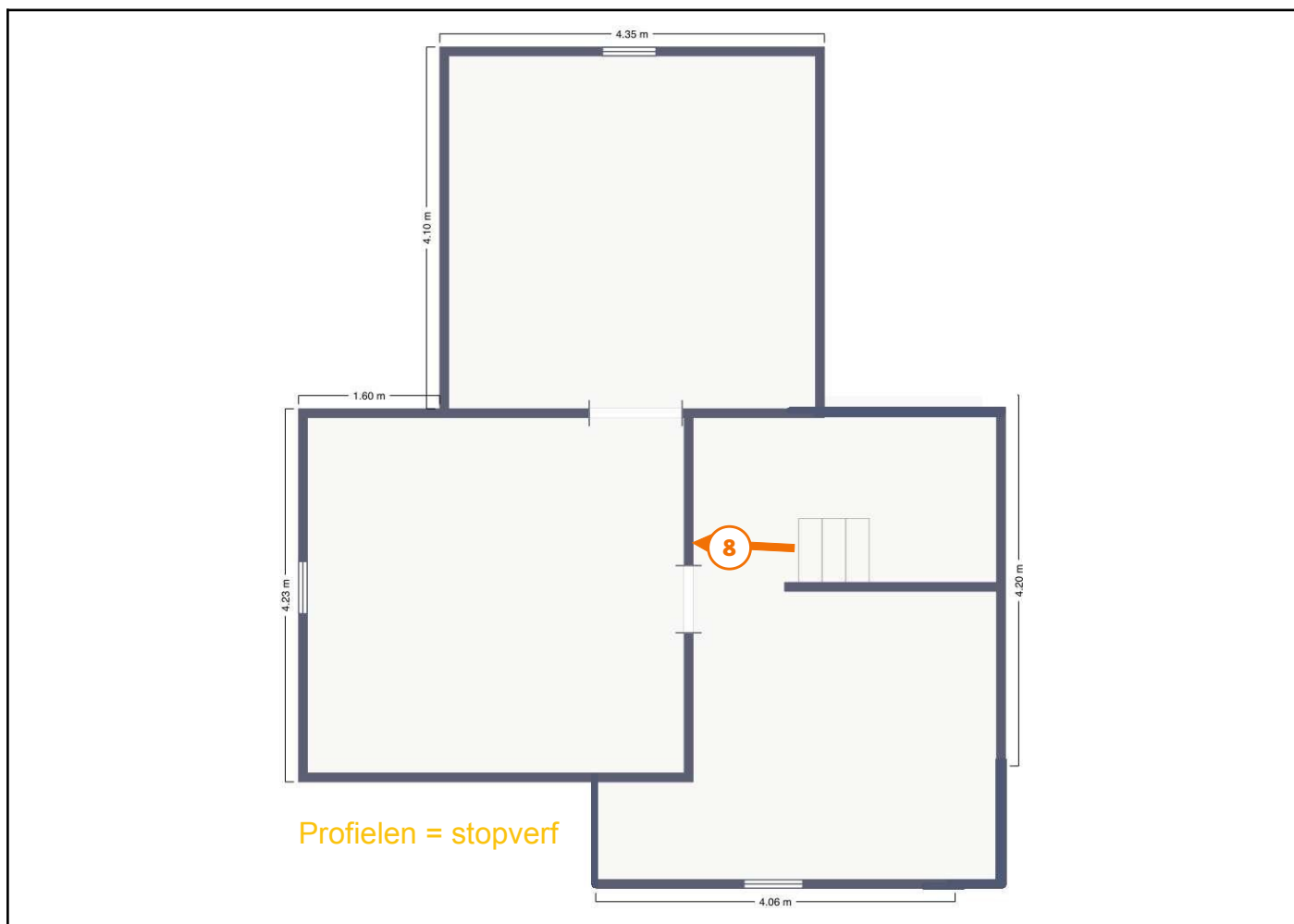

### Legende van plan 1.13: Zolder

Beschrijving	Type	Actie
8. Roetluik in asbestcement	Asbestmateriaal	<a href="#">Verwijderen</a>
13. Stopverf/Mastiek aan de ramen en deuren	Asbestmateriaal	<a href="#">Verwijderen</a>

## Zone 2: Varkensstal



Tijdens de inspectie vastgesteld:

- 7 Asbestmaterialen**
- 1 Beperking**
- 0 Uitsluitingen
- 0 Roerende goederen
- 0 Puin, steenslag, (water)bodem
- 0 Adviezen
- 1 Geen asbest**

## Plan 2.1: Varkensstal

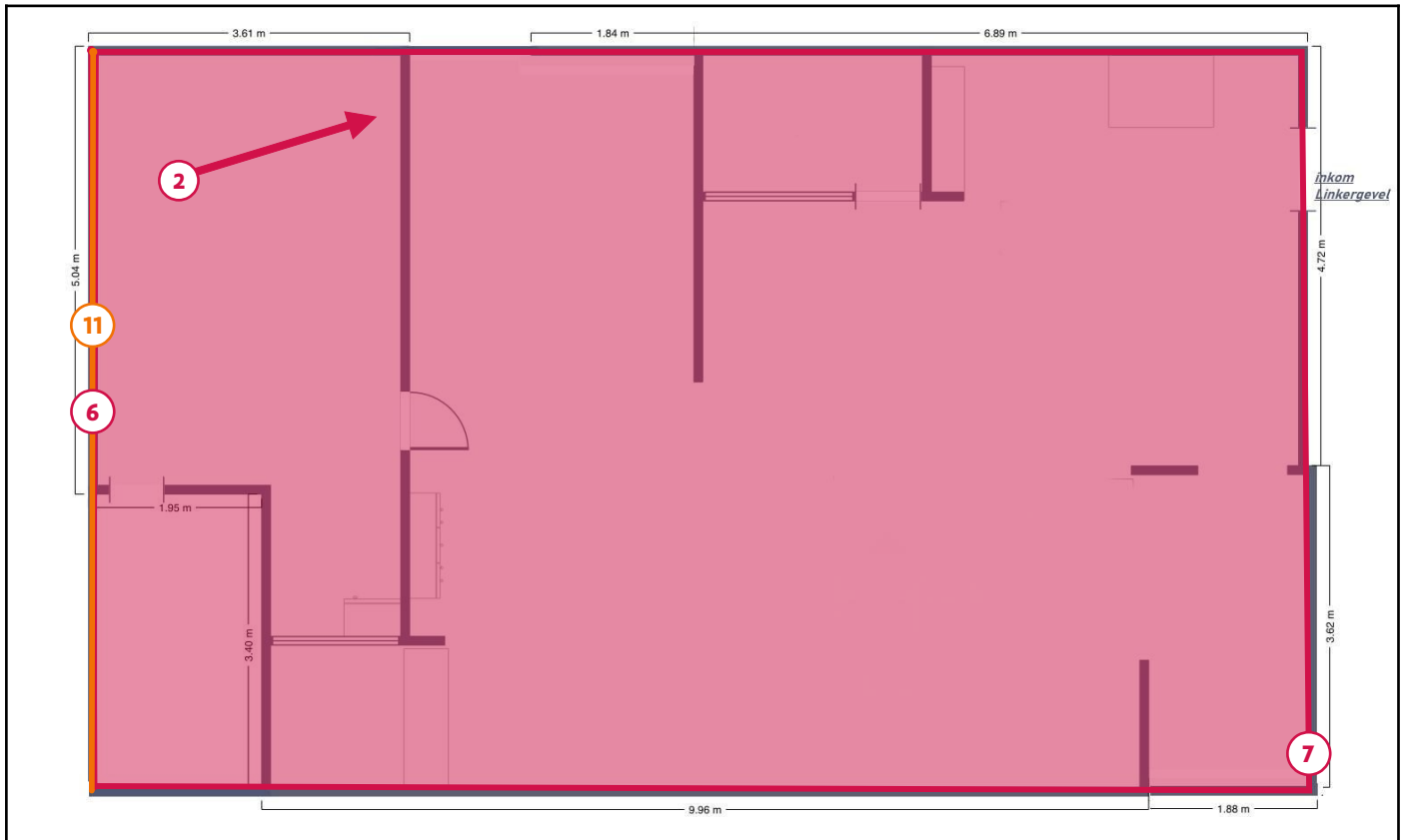

### Legende van plan 2.1: Varkensstal

Beschrijving	Type	Actie
2. losse bitumen golfplaten	Asbestmateriaal	Dringend verwijderen
6. Menuiserie als wand Binnen en Buiten	Asbestmateriaal	Dringend verwijderen
7. Golfplaten aan binnen- en buitenkant.	Asbestmateriaal	Dringend verwijderen
11. Bitumen/Roofing Golfplaten niet bemonsterd	Asbestmateriaal	Verwijderen

## Plan 2.2: Varkensstal kopie

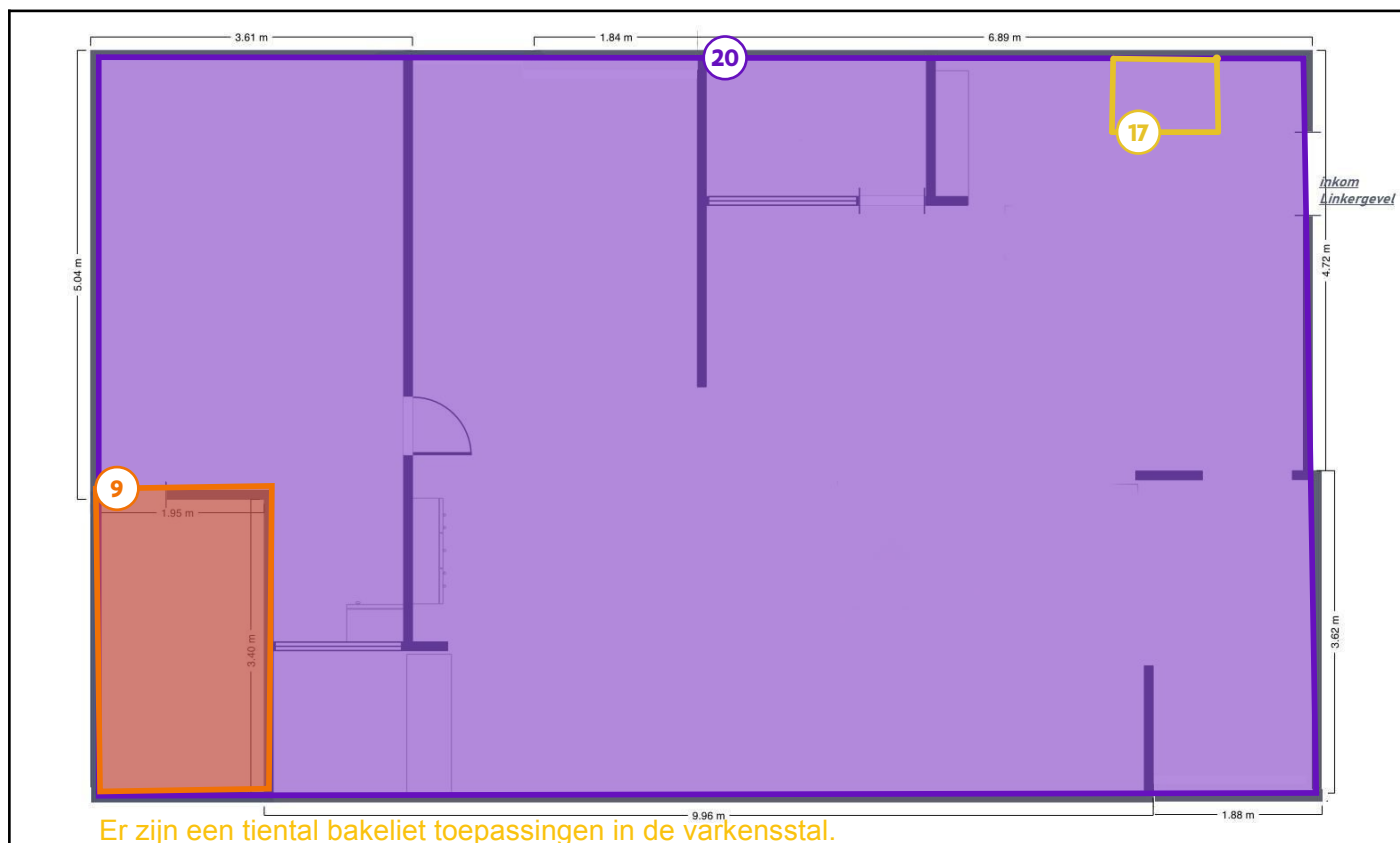

### Legende van plan 2.2: Varkensstal kopie

Beschrijving	Type	Actie
9. Bitumen op vloer	Asbestmateriaal	Verwijderen
12. Bakeliet stopcontacten, lichtarmaturen en/of schakelaars	Asbestmateriaal	Verwijderen
17. Spoelbak met coating	Asbestmateriaal	Zorgvuldig beheren
20. Ruimtes moeilijk inspecteerbaar owv materiaal in opslag	Beperking	-

## Plan 2.3: Varkensstal kopie 2

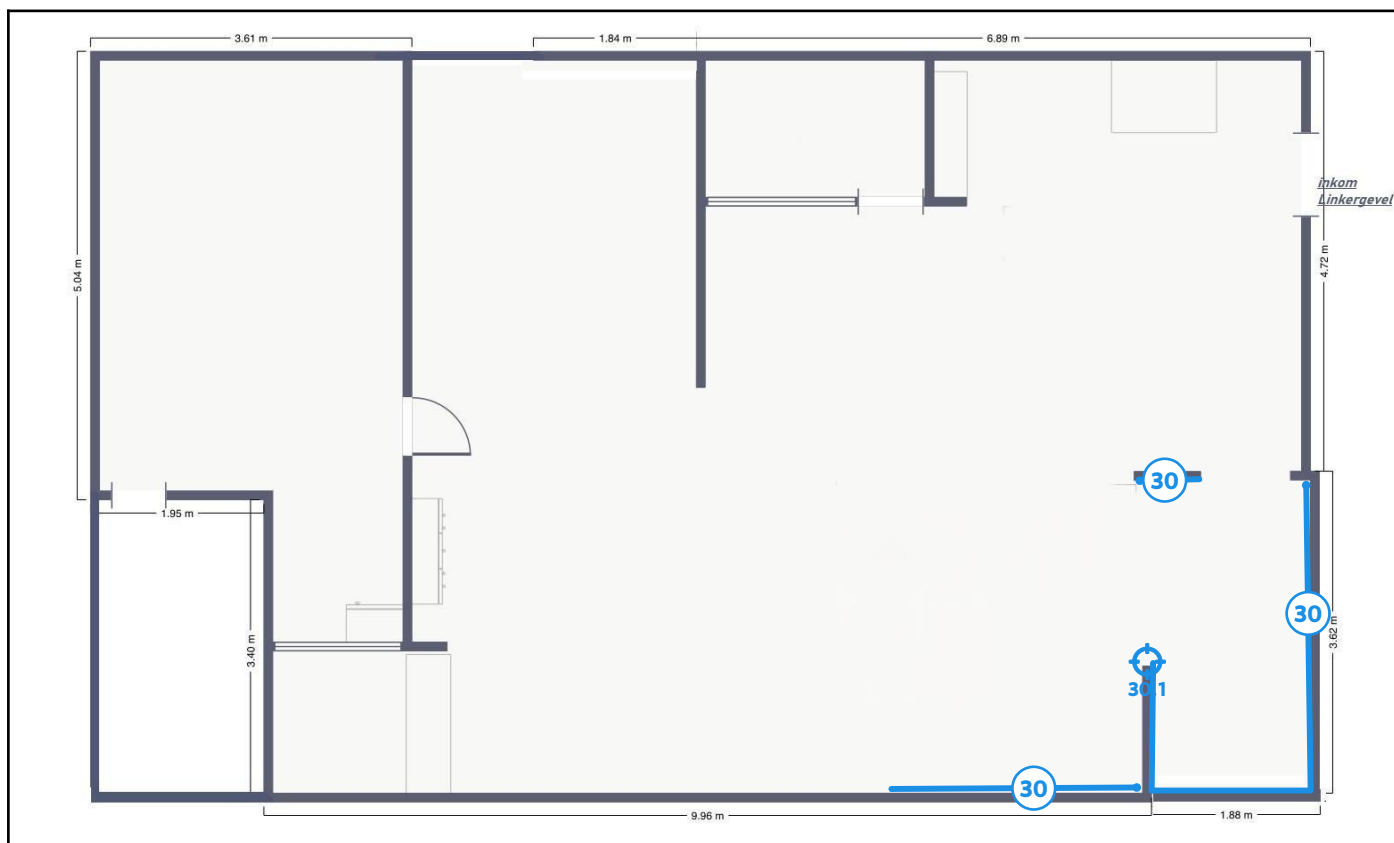

### Legende van plan 2.3: Varkensstal kopie 2

Beschrijving	Type	Actie
30. Cementlaag binnen	Geen asbest	-
30.1 Code: 190603	Mengmonster	-

## Zone 3: Overig gebied



Tijdens de inspectie vastgesteld:

- 1 Asbestmateriaal**
- 0 Beperkingen
- 0 Roerende goederen
- 0 Puin, steenslag, (water)bodem
- 1 Advies**
- 0 Geen asbest
- 1 Afdruipzone/afvloeizone**

## Plan 3.1: Vaststellingen buiten de constructies

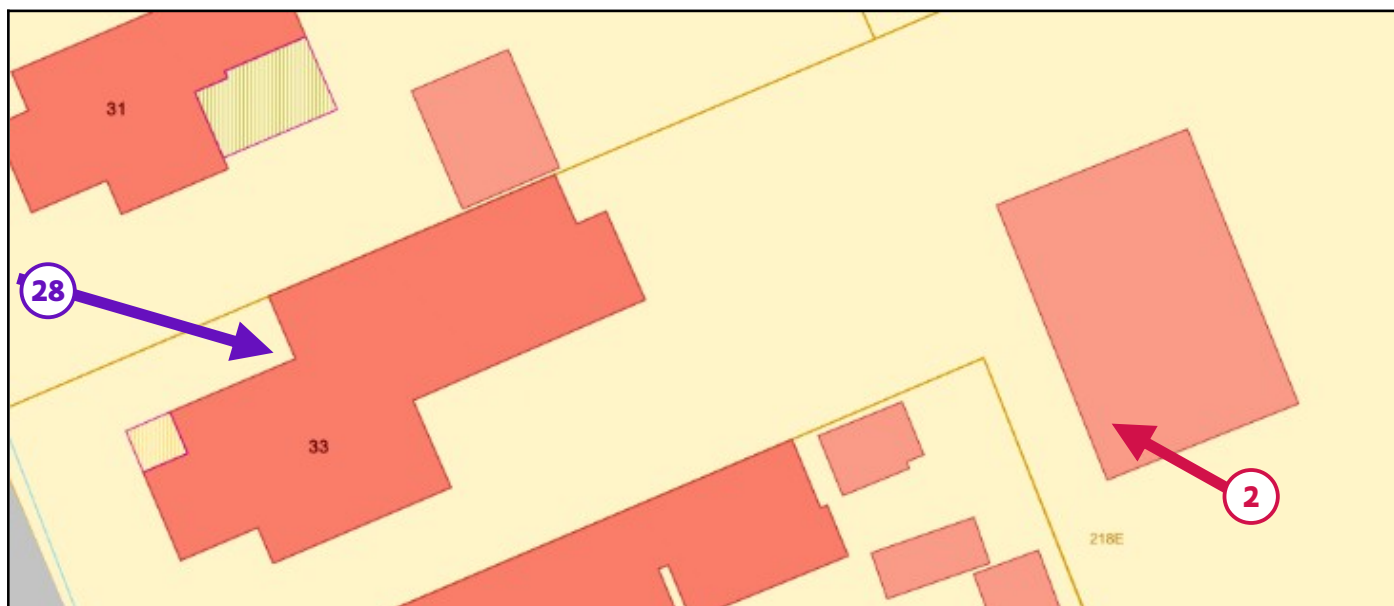

### Legende van plan 3.1: Vaststellingen buiten de constructies

Beschrijving	Type	Actie
2. losse bitumen golfplaten	Asbestmateriaal	Dringend verwijderen
28. Pakking aan stookolietank	Advies	-

## Plan 3.2: Afdruiptzones/afvloeizones

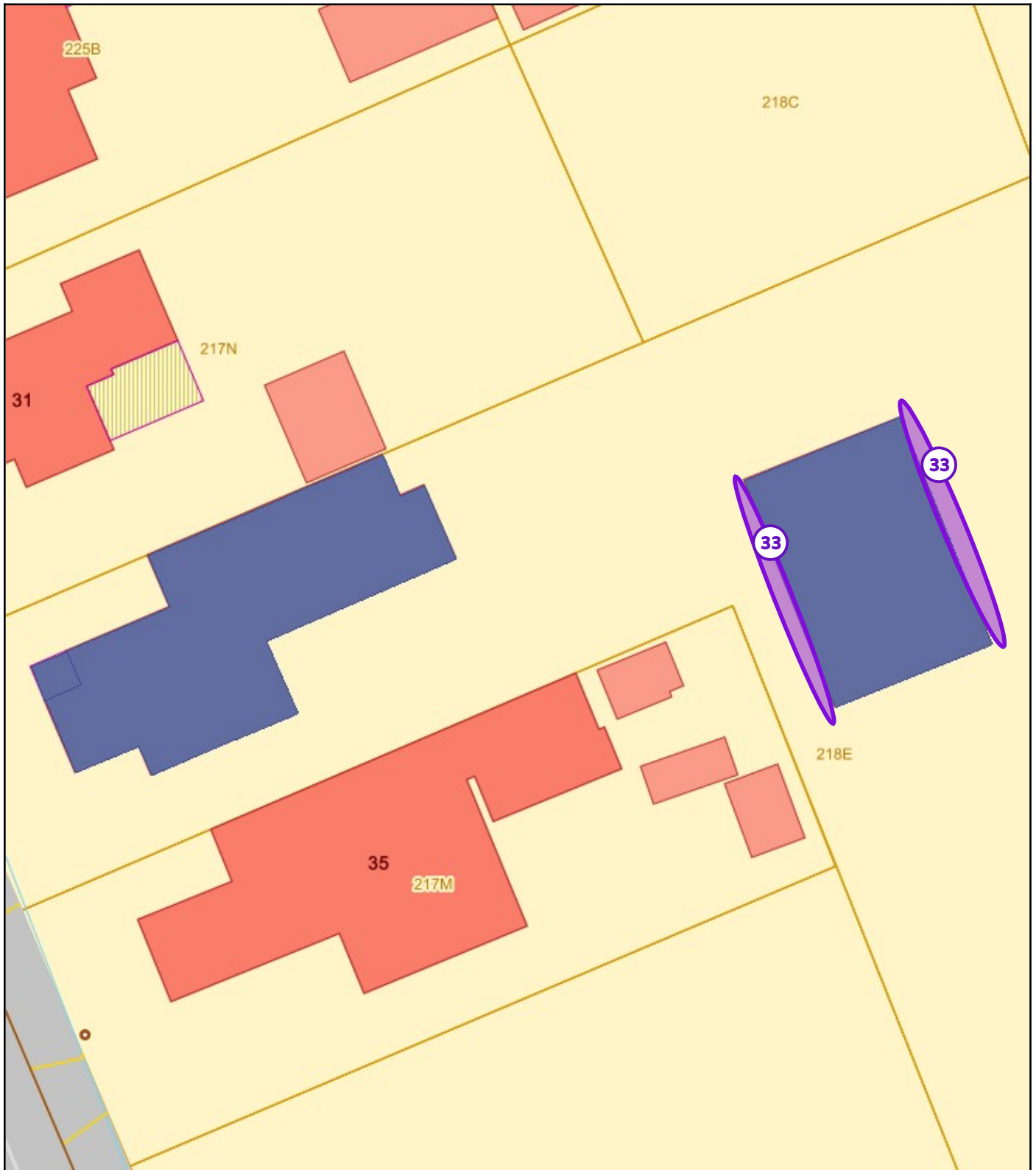

### Legende van plan 3.2: Afdruiptzones/afvloeizones

Beschrijving	Type	Actie
--------------	------	-------

33. Afdruipzone van (asbest)cementen dak	Afdruipzone/afvloeizone	-
--	-------------------------	---

## Asbestmaterialen

# Fiche 1: Slib komende van golfplaten in de dakgoot en/of waterput.

Asbestmateriaal - afvalstof



Overzichtsfoto



Detailfoto

## Conclusie

### Actie

Het asbestmateriaal valt onder de mijlpaal van 2040.

Hoe zorgt u voor een asbestveilige toestand?

**Dringend verwijderen**

### Advies van de asbestdeskundige

Te nemen maatregelen

- Verwijder het asbestafval.
- Zorg voor een veilig beheer. Vermijd het beschadigen van het asbestmateriaal. Controleer de toestand jaarlijks op wijzigingen.
- Voer bijkomende staalname(s) uit.

Voorstel van verwijderingsmethode

- Eenvoudige handelingen: mag via doe-het-zelf of door werknemer(s) met opleidingsattest eenvoudige handelingen  
U mag tot 200 kg storten per jaar in het stedelijk/gemeentelijk containerpark. Verpak de materialen dubbel, gebruik een asbeststicker en bescherming zoals een PFF3 gezichtsmasker, latex handschoenen en een Tyvec pak. U doet best beroep op een professional als u niet de juiste materialen of kennis beschikt, of laat u asbest liever door een aannemer wegnemen? Let er dan op dat de betrokken werknemers het jaarlijkse opleidingsattest Eenvoudige Handelingen op zak hebben. Bedrijven die werknemers hebben met de 8 uur durende opleiding OPLEIDING ASBEST EENVOUDIGE HANDELINGEN. Dit is een certificaat asbest. Deze opleiding richt zich tot de personen die asbest of asbesthoudend materiaal verwijderen. Specifiek via de

techniek van de eenvoudige handelingen waarbij het risico op vrijkomen van asbest erg beperkt is. De cursus asbest eenvoudige handelingen verschaft de werknemers de nodige kennis en vaardigheden inzake preventie en veiligheid.

- Eenvoudige handelingen: enkel door erkend asbestverwijderaar  
Het is lastig te bepalen hoe hoog de eventuele concentraties in het sediment zijn, u kan daarom overwegen dit door een professional te laten verwijderen.

## Terug te vinden op volgend plan

Zone 1: Hoofdgebouw

- Plan 1.1: Hoofdgebouw Daken plan

## Detailinformatie

### Algemene opmerkingen

U wordt aangeraden om een eventuele regenwaterput niet meer te gebruiken.

## Technische gegevens

<b>Beschrijving</b>	Slib komende van golfplaten in de dakgoot en/of waterput.
<b>Type afvalstof</b>	Betreft resten (contaminatie) van verwerking of beschadiging
<b>Type resten (contaminatie)</b>	<ul style="list-style-type: none"> <li>• Stof, deeltjes &lt; 4 mm, flinters, gruis (los, opliggend)</li> </ul>
<b>Besmette materialen</b>	<ul style="list-style-type: none"> <li>• Sediment (dakgoot, afvoerbuï, regenwaterput, ...)</li> </ul>
<b>Bron van de resten</b>	De golfplaten liggen nog (sterk) verweerd op het dak.
<b>Omgeving</b>	Buiten
<b>Primaire drager</b>	Infrastructuur hemelwater (opvang en afvoer)
<b>Gebondenheid resten</b>	Niet hecht
<b>Hoeveelheid (gewicht - aantal)</b>	<ul style="list-style-type: none"> <li>• 6,98 kg - 1 stuk</li> </ul>
<b>Totaal gewicht</b>	6,98 kg
<b>Eenvoudig bereikbaar</b>	Ja
<b>Identificatiemethode</b>	De asbestdeskundige beoordeelt het materiaal als asbestverdacht en dus asbesthoudend, en dit zonder monstername.
<b>Opmerking</b>	<p>Golfplaten dak dak, waarvan het hemelwater via de dakgoot mogelijk naar een regenwaterput gaat.</p> <p>Gewicht van het sediment is niet te bepalen.</p>

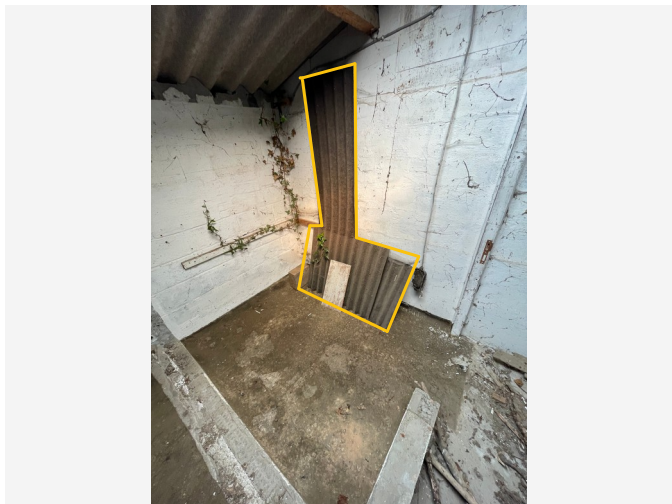

Overzichtsfoto

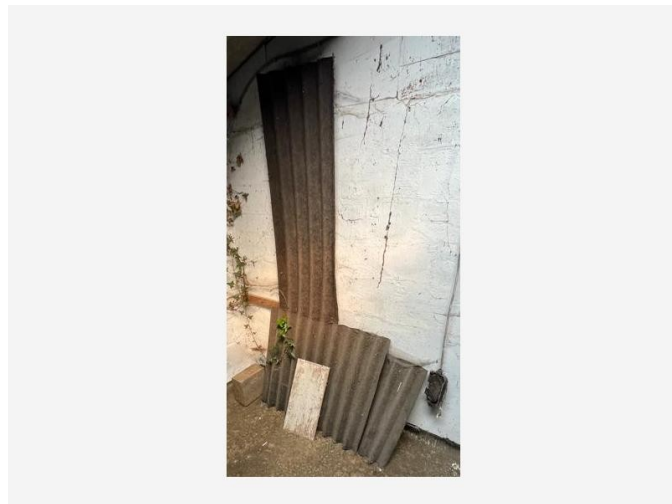

Detailfoto

### Conclusie

#### Actie

Het asbestmateriaal valt onder de mijlpaal van 2040.

Hoe zorgt u voor een asbestveilige toestand?

**Dringend verwijderen**

#### Advies van de asbestdeskundige

Te nemen maatregelen

- Verwijder het asbestafval.
- Voer bijkomende staalname(s) uit.

Voorstel van verwijderingsmethode

- Eenvoudige handelingen: mag via doe-het-zelf of door werknemer(s) met opleidingsattest eenvoudige handelingen  
Doe beroep op een professional als u niet de juiste materialen of kennis beschikt. U kan een container laten komen voor asbest(cementen)toepassingen als de 200 kg wordt overschreden. U mag tot 200 kg storten per jaar in het containerpark. De website van Ovam geeft weer wie wie de projecten beheert of organiseert. (gemeente/intercommunale).

Laat u asbest liever door een aannemer wegnemen? Check of betrokken werknemers het jaarlijkse opleidingsattest "Eenvoudige Handelingen" hebben.

Mocht u dit als particulier zelf willen doen, vraag dan zeker platenzakken (verkrijgbaar op containerpark en dergelijke) zodat u deze meteen verpakt.

Voer een inspectie uit om te bepalen of de toepassing asbest bevat, laat je een monster analyseren door een

erkend lab.

Plan het verwijderen bij windstil weer om de verspreiding van asbestvezels te minimaliseren.

Veiligheidsuitrusting:

Draag geschikte PBM's: een FFP3-masker, beschermende overalls type 5-6 die je na gebruik kunt weggoien, handschoenen en veiligheidsbrillen.

Reinig (professioneel) alle beschermende kleding na gebruik of gooi weg.

Voorzichtig verwijderen:

Gebruik handgereedschap, geen elektrisch gereedschap om trillingen en breuk te voorkomen.

Verwijder nagels voorzichtig met geschikte nageltrekker of hamer (voorkom breuken)

Nat werken:

Maak de toepassing nat = stofvorming beperken. Dit minimaliseert de vrijlating van asbestvezels in de lucht.

Afvalbeheer:

Verpak de verwijderde toepassing in stevige, goed afsluitbare zakken (platenzak) die duidelijk gelabeld zijn met asbestwaarschuwing.

Volg lokale richtlijnen voor afvoer van asbesthoudend afval. Gebruik een erkende stortplaats voor asbest.

Schoonmaak:

Voer na verwijdering een grondige schoonmaak uit met natte methoden. Geen blazers of standaard stofzuigers die asbestvezels kunnen verspreiden.

Documentatie: Houd een registratie bij van het verwijderingsproces en de afvalverwerking. Dit kan nuttig zijn voor toekomstige referentie.

## Terug te vinden op volgende plannen

Zone 2: Varkensstal

- Plan 2.1: Varkensstal

Zone 3: Overig gebied

- Plan 3.1: Vaststellingen buiten de constructies

## Detailinformatie

### Algemene opmerkingen

Om het risico beter in te schatten of voor de verwijdering van een materiaal dat niet bemonsterd werd kan u bijkomende monsters nemen of laten nemen. Dit kan eventueel een grote renovatiekost uitsparen bij een toepassing die na een laboanalyse niet asbesthoudend blijkt te zijn.

## Technische gegevens

<b>Beschrijving</b>	losse bitumen golfplaten
<b>Type afvalstof</b>	Betreft stock-voorraad of gedemonteerde asbestmaterialen
<b>Aanwezige resten</b>	Deze bitumen golfplaten hangen nog aan de rechtergevel van de varkensstal.
<b>Omgeving</b>	Binnen
<b>Primaire drager</b>	Gedemonteerd of buitengebruik gesteld materiaal
<b>Asbestmaterialen</b>	<ul style="list-style-type: none"><li>• Dak- en gevelbekleding - Golfplaat</li></ul>
<b>Bindmiddel van asbestmateriaal</b>	Bitumen (roofing, teer, asfalt)
<b>Gebondenheid op basis van bindmiddel</b>	Hecht
<b>Hoeveelheid (gewicht - aantal)</b>	<ul style="list-style-type: none"><li>• 5,00 kg - 1 stuk</li></ul>
<b>Totaal gewicht</b>	5,00 kg
<b>Eenvoudig bereikbaar</b>	Ja
<b>Identificatiemethode</b>	De asbestdeskundige beoordeelt het materiaal als asbestverdacht en dus asbesthoudend, en dit zonder monstername.
<b>Opmerking</b>	Het gewicht betreft dus een beredeneerde schatting. Er worden geen rechten verleend aan de schatting van dit gewicht.

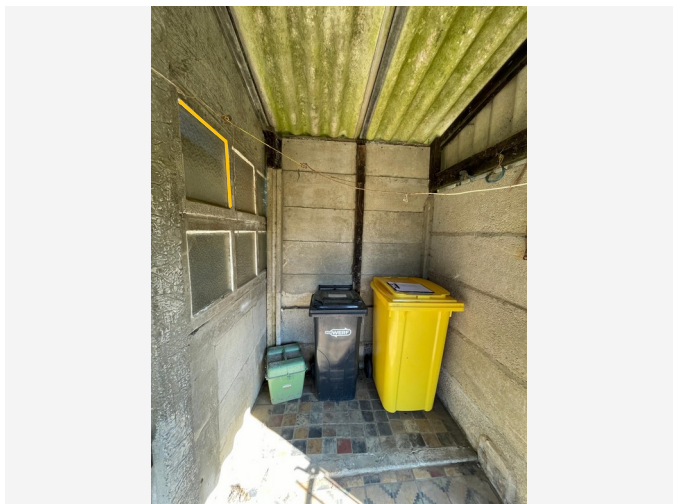

Overzichtsfoto



Detailfoto

### Conclusie

#### Actie

Het asbestmateriaal valt onder de mijlpaal van 2040.

Hoe zorgt u voor een asbestveilige toestand?

**Dringend verwijderen**

#### Advies van de asbestdeskundige

Te nemen maatregelen

- Verwijder dit asbestmateriaal zo snel mogelijk. Volg de toestand goed op.
- Voer bijkomende staalname(s) uit.

Voorstel van verwijderingsmethode

- Eenvoudige handelingen: mag via doe-het-zelf of door werknemer(s) met opleidingsattest eenvoudige handelingen  
Doe beroep op een professional als u niet de juiste materialen of kennis beschikt. U kan een container laten komen voor asbest(cementen)toepassingen als de 200 kg wordt overschreden. U mag tot 200 kg storten per jaar in het containerpark. De website van Ovam geeft weer wie wie de projecten beheert of organiseert. (gemeente/intercommunale).

Laat u asbest liever door een aannemer wegnemen? Check of betrokken werknemers het jaarlijkse opleidingsattest "Eenvoudige Handelingen" hebben.

Mocht u dit als particulier zelf willen doen, vraag dan zeker platenzakken (verkrijgbaar op containerpark en dergelijke) zodat u deze meteen verpakt.

Voer een inspectie uit om te bepalen of de toepassing asbest bevat, laat je een monster analyseren door een

erkend lab.

Plan het verwijderen bij windstil weer om de verspreiding van asbestvezels te minimaliseren.

Veiligheidsuitrusting:

Draag geschikte PBM's: een FFP3-masker, beschermende overalls type 5-6 die je na gebruik kunt weggoien, handschoenen en veiligheidsbrillen.

Reinig (professioneel) alle beschermende kleding na gebruik of gooi weg.

Voorzichtig verwijderen:

Gebruik handgereedschap, geen elektrisch gereedschap om trillingen en breuk te voorkomen.

Verwijder nagels voorzichtig met geschikte nageltrekker of hamer (voorkom breuken)

Nat werken:

Maak de toepassing nat = stofvorming beperken. Dit minimaliseert de vrijlating van asbestvezels in de lucht.

Afvalbeheer:

Verpak de verwijderde toepassing in stevige, goed afsluitbare zakken (platenzak) die duidelijk gelabeld zijn met asbestwaarschuwing.

Volg lokale richtlijnen voor afvoer van asbesthoudend afval. Gebruik een erkende stortplaats voor asbest.

Schoonmaak:

Voer na verwijdering een grondige schoonmaak uit met natte methoden. Geen blazers of standaard stofzuigers die asbestvezels kunnen verspreiden.

Documentatie: Houd een registratie bij van het verwijderingsproces en de afvalverwerking. Dit kan nuttig zijn voor toekomstige referentie.

## Terug te vinden op volgend plan

Zone 1: Hoofdgebouw

- Plan 1.3: Hoofdgebouw

## Detailinformatie

### Algemene opmerkingen

Om het risico beter in te schatten of voor de verwijdering van een materiaal dat niet bemonsterd werd kan u bijkomende monsters nemen of laten nemen. Dit kan eventueel een grote renovatiekost uitsparen bij een toepassing die na een laboanalyse niet asbesthoudend blijkt te zijn.

## Risicobeoordeling

Eindbeoordeling materiaalrisico	Hoog materiaalrisico en/of hoge kans op vezelvrijgave
---------------------------------	---

## Berekening materiaalrisico

Gebondenheid	Categorie 1: hechtgebonden in oorsprong
Asbestsoort (vezeltype)	Amfibool aanwezig, uitgezonderd crocidoliet
Asbestconcentratie	Laag (< 50%)
Afschermingsgraad van het gehele materiaal	Geheel of deels vrij aan de binnenlucht, maar geen contact met binnenluchtstromen
Toestand van het materiaal	Zwaar beschadigd, zwaar verweerd

## Technische gegevens

<b>Beschrijving</b>	Stopverf/Mastiek aan de ramen garage
<b>Omgeving</b>	Grenst aan binnen- en buitenlucht
<b>Primaire drager</b>	Wandopening verticaal (raam, deur, ...)
<b>Asbestmateriaal</b>	In-situ afwerkingslagen - Pasta, stopverf, voegsel, stopsel, vulsel, mastiek, kitten, ...
<b>Bindmiddel van asbestmateriaal</b>	Kitten, mastiek, pasta
<b>Gebondenheid op basis van bindmiddel</b>	Hecht
<b>Hoeveelheid (gewicht - aantal)</b>	<ul style="list-style-type: none"> <li>• 2,00 kg - 1 stuk</li> </ul>
<b>Totaal gewicht</b>	2,00 kg
<b>Eenvoudig bereikbaar</b>	Ja
<b>Bevestigingswijze</b>	<ul style="list-style-type: none"> <li>• Verlijmd, ingegoten, versmeerd</li> </ul>
<b>Identificatiemethode</b>	<p>De asbestdeskundige beoordeelt het materiaal als asbestverdacht en dus asbesthoudend, en dit zonder monstername.</p> <p>Motivatie: De opdrachtgever weigert om het materiaal te laten bemonsteren.</p>
<b>Destructieve handeling voor identificatie</b>	Nee
<b>Opmerking</b>	De opdrachtgever heeft de keuze gemaakt om geen monsters ter analyse te nemen. Een document ondertekend door de eigenaar rond deze monstername-keuze is toegevoegd bij het dossier in de database.

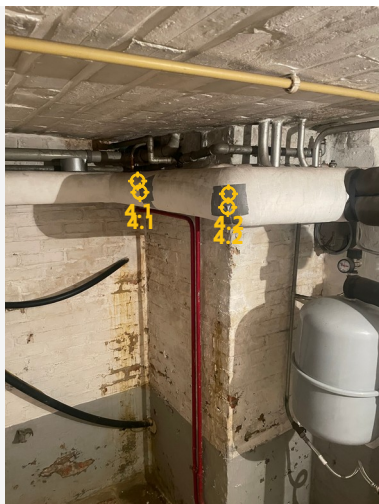

Overzichtsfoto



Detailfoto

## Conclusie

### Actie

Het asbestmateriaal valt onder de mijlpaal van 2034.

Hoe zorgt u voor een asbestveilige toestand?

**Dringend verwijderen**

### Advies van de asbestdeskundige

Te nemen maatregelen

- Verwijder dit asbestmateriaal zo snel mogelijk. Volg de toestand goed op.

Voorstel van verwijderingsmethode

- Hermetische zone (erkend asbestverwijderaar)  
De Hermetische zones zijn verplicht bij niet-hechtgebonden toepassing zoals pleisterwerk, lijmlaag, spuitisolatie en Thermische isolatie. Verwijdering kan enkel via een erkend asbest-verwijderaar en mag je absoluut niet zelf verwijderen. Het "niet bereiken van de limiet op vezelvrijgave bij ontmanteling" kan niet worden gegarandeerd tijdens de ontmanteling waardoor een hermetische zone wettelijk verplicht is. Ontmanteling via een hermetische zone is de meest veilige manier om deze gevaarlijke toepassing te verwijderen.

### Terug te vinden op volgend plan

Zone 1: Hoofdgebouw

- Plan 1.4: Kelder

# Detailinformatie

## Risicobeoordeling

Eindbeoordeling materiaalrisico	Hoog materiaalrisico en/of hoge kans op vezelvrijgave
Opmerking	Aangezien deze toepassing zich aan de brander bevindt is dit voor een stuk blootgesteld aan binnenluchtstromen.

## Berekening materiaalrisico

Gebondenheid	Categorie 2: niet-hechtgebonden met matrix
Asbestsoort (vezeltype)	Amfibool aanwezig, uitgezonderd crocidoliet
Asbestconcentratie	Hoog ( $\geq 50\%$ )
Afschermingsgraad van het gehele materiaal	Geheel of deels vrij aan binnenluchtstromen
Toestand van het materiaal	Licht beschadigd, licht verweerd. Intacte calciumsilicaatplaat of materiaal met categorie 3-gebondenheid

## Monstername

#	Type	Referentie	Resultaat
4.1	Mengmonster	190604	Amosiet
4.2	Mengmonster	190605	Amosiet

## Technische gegevens

Beschrijving	thermische/Pleister isolatie gips
Omgeving	Binnen
Primaire drager	HVAC infrastructuur en uitrusting
Asbestmateriaal	In-situ afwerkingslagen - Thermische isolatie
Bindmiddel van asbestmateriaal	Gips - kalk
Gebondenheid op basis van bindmiddel	Niet-hechtgebonden
Hoeveelheid (lengte - omtrek - dikte - aantal)	<ul style="list-style-type: none"> <li>• 6,00 m - 65,00 cm - 5,00 cm - 1 stuk</li> </ul>
Totaal volume	0,195 m <sup>3</sup>
Eenvoudig bereikbaar	Ja
Bevestigingswijze	<ul style="list-style-type: none"> <li>• Verlijmd, ingegoten, versmeerd</li> </ul>
Identificatiemethode	Een monstername door de asbestdeskundige met laboanalyse door een asbestlabo.
Destructieve handeling voor identificatie	Nee
Opmerking	<p>Staal 190604 is een mengstaal van de rechte stukken.</p> <p>Staal 190605 is een mengstaal van de bochten.</p> <p>De vermelde oppervlaktes, diktes en volumes betreffen een beredeneerde schatting. Er worden geen rechten verleend aan deze oppervlaktes/diktes/volumes.</p>



Overzichtsfoto

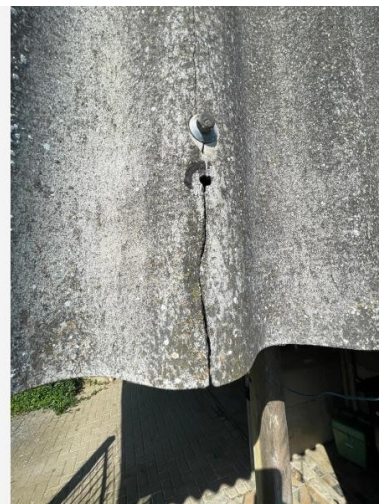

Detailfoto

### Conclusie

#### Actie

Het asbestmateriaal valt onder de mijlpaal van 2034.

Hoe zorgt u voor een asbestveilige toestand?

**Dringend verwijderen**

#### Advies van de asbestdeskundige

Te nemen maatregelen

- Verwijder dit asbestmateriaal zo snel mogelijk. Volg de toestand goed op.
- Hemelwater dat afspoelt van asbestcement daken of gevels kan asbestdeeltjes bevatten. Gebruik het enkel voor gesloten circuits (bv. spoelen toiletten). Reinig na het vervangen van het dak of de gevel de dakgoten en regenwaterput of -ton om asbesthoudend sediment of slib te verwijderen
- Voer bijkomende staalname(s) uit.

Voorstel van verwijderingsmethode

- Eenvoudige handelingen: mag via doe-het-zelf of door werknemer(s) met opleidingsattest eenvoudige handelingen  
Doe beroep op een professional als u niet de juiste materialen of kennis beschikt. U kan een container laten komen voor asbest(cementen)toepassingen als de 200 kg wordt overschreden. U mag tot 200 kg storten per jaar in het containerpark. De website van Ovam geeft weer wie wie de projecten beheert of organiseert. (gemeente/intercommunale). Steun is sowieso voorzien tot voorjaar 2026.

Laat u asbest liever door een aannemer wegnemen? Check of betrokken werknemers het jaarlijkse opleidingsattest "Eenvoudige Handelingen" hebben.

Mocht u dit als particulier zelf willen doen, vraag dan zeker platenzakken (verkrijgbaar op containerpark en dergelijke) zodat u deze meteen verpakt.

Voer een inspectie uit om te bepalen of de toepassing asbest bevat, laat je een monster analyseren door een erkend lab.

Plan het verwijderen bij windstil weer om de verspreiding van asbestvezels te minimaliseren.

Veiligheidsuitrusting:

Draag geschikte PBM's: een FFP3-masker, beschermende overalls type 5-6 die je na gebruik kunt weggoeien, handschoenen en veiligheidsbrillen.

Reinig (professioneel) alle beschermende kleding na gebruik of gooi weg.

Voorzichtig verwijderen:

Gebruik handgereedschap, geen elektrisch gereedschap om trillingen en breuk te voorkomen.

Verwijder nagels voorzichtig met geschikte nageltrekker of hamer (voorkom breuken)

Nat werken:

Maak de toepassing nat = stofvorming beperken. Dit minimaliseert de vrijlating van asbestvezels in de lucht.

Afvalbeheer:

Verpak de verwijderde toepassing in stevige, goed afsluitbare zakken (platenzak) die duidelijk gelabeld zijn met asbestwaarschuwing.

Volg lokale richtlijnen voor afvoer van asbesthoudend afval. Gebruik een erkende stortplaats voor asbest.

Schoonmaak:

Voer na verwijdering een grondige schoonmaak uit met natte methoden. Geen blazers of standaard stofzuigers die asbestvezels kunnen verspreiden.

Documentatie: Houd een registratie bij van het verwijderingsproces en de afvalverwerking. Dit kan nuttig zijn voor toekomstige referentie.

## Terug te vinden op volgend plan

Zone 1: Hoofdgebouw

- Plan 1.3: Hoofdgebouw

# Detailinformatie

## Algemene opmerkingen

Om het risico beter in te schatten of voor de verwijdering van een materiaal dat niet bemonsterd werd kan u bijkomende monsters nemen of laten nemen. Dit kan eventueel een grote renovatiekost uitsparen bij een toepassing die na een laboanalyse niet asbesthoudend blijkt te zijn.

## Risicobeoordeling

Eindbeoordeling materiaalrisico	Hoog materiaalrisico en/of hoge kans op vezelvrijgave
---------------------------------	---

## Berekening materiaalrisico

Gebondenheid	Categorie 1: hechtgebonden in oorsprong
Asbestsoort (vezeltype)	Crocidoliet aanwezig
Asbestconcentratie	Laag (< 50%)
Afschermingsgraad van het gehele materiaal	Geheel of deels vrij aan de binnenlucht, maar geen contact met binnenluchtstromen
Toestand van het materiaal	Matig beschadigd, matig verweerd

## Technische gegevens

Beschrijving	Golfplaten als wand
Omgeving	Buiten
Primaire drager	Wand buitenschil
Asbestmateriaal	Dak- en gevelbekleding - Golfplaat
Bindmiddel van asbestmateriaal	Cement
Gebondenheid op basis van bindmiddel	Hecht
Hoeveelheid (oppervlakte - aantal)	<ul style="list-style-type: none"><li>• 1,75 m<sup>2</sup> - 1 stuk</li></ul>
Totale oppervlakte	1,75 m <sup>2</sup>
Eenvoudig bereikbaar	Ja
Bevestigingswijze	<ul style="list-style-type: none"><li>• Geklemd</li><li>• Genageld, geniet</li></ul>
Identificatiemethode	<p>De asbestdeskundige beoordeelt het materiaal als asbestverdacht en dus asbesthoudend, en dit zonder monstername.</p> <p>Motivatie: De opdrachtgever weigert om het materiaal te laten bemonsteren.</p>
Destructieve handeling voor identificatie	Nee
Opmerking	<p>De vermelde oppervlakte betreft een beredeneerde schatting. Er worden geen rechten verleend aan deze oppervlakte.</p> <p>De opdrachtgever heeft de keuze gemaakt om geen monsters ter analyse te nemen. Een document ondertekend door de eigenaar rond deze monstername-keuze is toegevoegd bij het dossier in de database.</p>



Overzichtsfoto

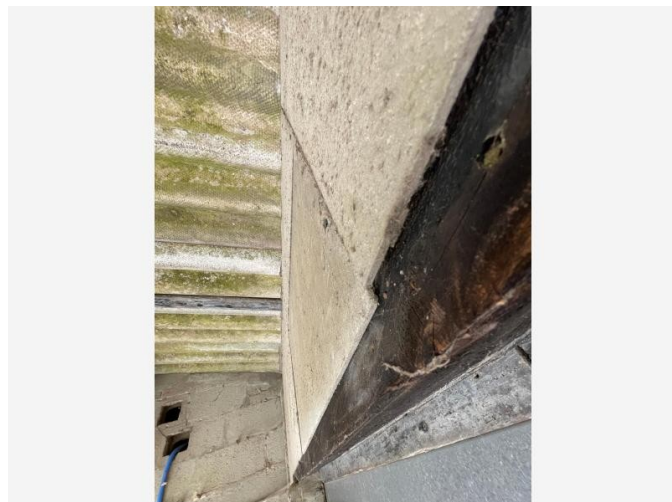

Detailfoto

## Conclusie

### Actie

Het asbestmateriaal valt onder de mijlpaal van 2040.

Hoe zorgt u voor een asbestveilige toestand?

**Dringend verwijderen**

### Advies van de asbestdeskundige

Te nemen maatregelen

- Verwijder dit asbestmateriaal zo snel mogelijk. Volg de toestand goed op.
- Hemelwater dat afspoelt van asbestcement daken of gevels kan asbestdeeltjes bevatten. Gebruik het enkel voor gesloten circuits (bv. spoelen toiletten). Reinig na het vervangen van het dak of de gevel de dakgoten en regenwaterput of -ton om asbesthoudend sediment of slib te verwijderen
- Voer bijkomende staalname(s) uit.

Voorstel van verwijderingsmethode

- Eenvoudige handelingen: mag via doe-het-zelf of door werknemer(s) met opleidingsattest eenvoudige handelingen  
Doe beroep op een professional als u niet de juiste materialen of kennis beschikt. U kan een container laten komen voor asbest(cementen)toepassingen als de 200 kg wordt overschreden. U mag tot 200 kg storten per jaar in het containerpark. De website van Ovam geeft weer wie wie de projecten beheert of organiseert. (gemeente/intercommunale). Steun is sowieso voorzien tot voorjaar 2026.

Laat u asbest liever door een aannemer wegnemen? Check of betrokken werknemers het jaarlijkse opleidingsattest "Eenvoudige Handelingen" hebben.

Mocht u dit als particulier zelf willen doen, vraag dan zeker platenzakken (verkrijgbaar op containerpark en dergelijke) zodat u deze meteen verpakt.

Voer een inspectie uit om te bepalen of de toepassing asbest bevat, laat je een monster analyseren door een erkend lab.

Plan het verwijderen bij windstil weer om de verspreiding van asbestvezels te minimaliseren.

Veiligheidsuitrusting:

Draag geschikte PBM's: een FFP3-masker, beschermende overalls type 5-6 die je na gebruik kunt weggoeien, handschoenen en veiligheidsbrillen.

Reinig (professioneel) alle beschermende kleding na gebruik of gooi weg.

Voorzichtig verwijderen:

Gebruik handgereedschap, geen elektrisch gereedschap om trillingen en breuk te voorkomen.

Verwijder nagels voorzichtig met geschikte nageltrekker of hamer (voorkom breuken)

Nat werken:

Maak de toepassing nat = stofvorming beperken. Dit minimaliseert de vrijlating van asbestvezels in de lucht.

Afvalbeheer:

Verpak de verwijderde toepassing in stevige, goed afsluitbare zakken (platenzak) die duidelijk gelabeld zijn met asbestwaarschuwing.

Volg lokale richtlijnen voor afvoer van asbesthoudend afval. Gebruik een erkende stortplaats voor asbest.

Schoonmaak:

Voer na verwijdering een grondige schoonmaak uit met natte methoden. Geen blazers of standaard stofzuigers die asbestvezels kunnen verspreiden.

Documentatie: Houd een registratie bij van het verwijderingsproces en de afvalverwerking. Dit kan nuttig zijn voor toekomstige referentie.

## Terug te vinden op volgende plannen

Zone 1: Hoofdgebouw

- Plan 1.3: Hoofdgebouw

Zone 2: Varkensstal

- Plan 2.1: Varkensstal

# Detailinformatie

## Algemene opmerkingen

Om het risico beter in te schatten of voor de verwijdering van een materiaal dat niet bemonsterd werd kan u bijkomende monsters nemen of laten nemen. Dit kan eventueel een grote renovatiekost uitsparen bij een toepassing die na een laboanalyse niet asbesthoudend blijkt te zijn.

## Risicobeoordeling

Eindbeoordeling materiaalrisico	Hoog materiaalrisico en/of hoge kans op vezelvrijgave
Opmerking	De asbestcementen toepassing is langs de buitenkant "matig beschadigd, matig verweerd" (want vasthechting van (korst)mos of vegetatie). Bij "toestand van het materiaal" dient de toestand van het meest beschadigde/verweerde deel geselecteerd te worden, in dit geval "matig beschadigd, matig verweerd".

## Berekening materiaalrisico

Gebondenheid	Categorie 1: hechtgebonden in oorsprong
Asbestsoort (vezeltype)	Crocidoliet aanwezig
Asbestconcentratie	Laag (< 50%)
Afschermingsgraad van het gehele materiaal	Geheel of deels vrij aan de binnenlucht, maar geen contact met binnenluchtstromen
Toestand van het materiaal	Matig beschadigd, matig verweerd

## Technische gegevens

<b>Beschrijving</b>	Menuiserite als wand Binnen en Buiten
<b>Omgeving</b>	Grenst aan binnen- en buitenlucht
<b>Primaire drager</b>	Binnenwand
<b>Asbestmateriaal</b>	Plaat, paneel, tablet - Type Menuiserite
<b>Bindmiddel van asbestmateriaal</b>	Cement
<b>Gebondenheid op basis van bindmiddel</b>	Hecht
<b>Hoeveelheid (oppervlakte - dikte - aantal)</b>	<ul style="list-style-type: none"><li>• 3,00 m<sup>2</sup> - 0,20 cm - 1 stuk</li><li>• 2,10 m<sup>2</sup> - 0,20 cm - 1 stuk</li><li>• 6,75 m<sup>2</sup> - 0,20 cm - 1 stuk</li></ul>
<b>Totaal volume</b>	0,024 m <sup>3</sup>
<b>Eenvoudig bereikbaar</b>	Ja
<b>Bevestigingswijze</b>	<ul style="list-style-type: none"><li>• Geklemd</li><li>• Genageld, geniet</li></ul>
<b>Identificatiemethode</b>	<p>De asbestdeskundige beoordeelt het materiaal als asbestverdacht en dus asbesthoudend, en dit zonder monsternamen.</p> <p>Motivatie: De opdrachtgever weigert om het materiaal te laten bemonsteren.</p>
<b>Destructieve handeling voor identificatie</b>	Nee
<b>Opmerking</b>	De vermelde oppervlakte betreft een beredeneerde schatting. Er worden geen rechten verleend aan deze oppervlakte.



Overzichtsfoto



Detailfoto

## Conclusie

### Actie

Het asbestmateriaal valt onder de mijlpaal van 2034.

Hoe zorgt u voor een asbestveilige toestand?

**Dringend verwijderen**

### Advies van de asbestdeskundige

Te nemen maatregelen

- Verwijder dit asbestmateriaal zo snel mogelijk. Volg de toestand goed op.
- Hemelwater dat afspoelt van asbestcement daken of gevels kan asbestdeeltjes bevatten. Gebruik het enkel voor gesloten circuits (bv. spoelen toiletten). Reinig na het vervangen van het dak of de gevel de dakgoten en regenwaterput of -ton om asbesthoudend sediment of slib te verwijderen
- Voer bijkomende staalname(s) uit.

Voorstel van verwijderingsmethode

- Eenvoudige handelingen: mag via doe-het-zelf of door werknemer(s) met opleidingsattest eenvoudige handelingen  
Doe beroep op een professional als u niet de juiste materialen of kennis beschikt. U kan een container laten komen voor asbestcementen toepassingen als de 200 kg wordt overschreden. U mag tot 200 kg storten per jaar in het containerpark. De website van Ovam geeft weer wie wie de projecten beheert of organiseert. (gemeente/intercommunale). Steun is sowieso voorzien tot voorjaar 2026.

Laat u asbest liever door een aannemer wegnemen? Check of betrokken werknemers het jaarlijkse opleidingsattest "Eenvoudige Handelingen" hebben.

Mocht u dit als particulier zelf willen doen, vraag dan zeker platenzakken (verkrijgbaar op containerpark en dergelijke) zodat u deze meteen verpakt.

Voer een inspectie uit om te bepalen of de toepassing asbest bevat, laat je een monster analyseren door een erkend lab.

Plan het verwijderen bij windstil weer om de verspreiding van asbestvezels te minimaliseren.

Veiligheidsuitrusting:

Draag geschikte PBM's: een FFP3-masker, beschermende overalls type 5-6 die je na gebruik kunt weggooiden, handschoenen en veiligheidsbrillen.

Reinig (professioneel) alle beschermende kleding na gebruik of gooi weg.

Voorzichtig verwijderen:

Gebruik handgereedschap, geen elektrisch gereedschap om trillingen en breuk te voorkomen.

Verwijder nagels voorzichtig met geschikte nageltrekker of hamer (voorkom breuken)

Nat werken:

Maak de toepassing nat = stofvorming beperken. Dit minimaliseert de vrijlating van asbestvezels in de lucht.

Afvalbeheer:

Verpak de verwijderde toepassing in stevige, goed afsluitbare zakken (platenzak) die duidelijk gelabeld zijn met asbestwaarschuwing.

Volg lokale richtlijnen voor afvoer van asbesthoudend afval. Gebruik een erkende stortplaats voor asbest.

Schoonmaak:

Voer na verwijdering een grondige schoonmaak uit met natte methoden. Geen blazers of standaard stofzuigers die asbestvezels kunnen verspreiden.

Documentatie: Houd een registratie bij van het verwijderingsproces en de afvalverwerking. Dit kan nuttig zijn voor toekomstige referentie.

## Terug te vinden op volgende plannen

Zone 1: Hoofdgebouw

- Plan 1.1: Hoofdgebouw Daken plan

Zone 2: Varkensstal

- Plan 2.1: Varkensstal

# Detailinformatie

## Algemene opmerkingen

Om het risico beter in te schatten of voor de verwijdering van een materiaal dat niet bemonsterd werd kan u bijkomende monsters nemen of laten nemen. Dit kan eventueel een grote renovatiekost uitsparen bij een toepassing die na een laboanalyse niet asbesthoudend blijkt te zijn.

## Risicobeoordeling

<b>Eindbeoordeling materiaalrisico</b>	Hoog materiaalrisico en/of hoge kans op vezelvrijgave
<b>Opmerking</b>	De asbestcementen toepassing is langs de buitenkant matig beschadigd of matig verweerd (want vasthechting van (korst)mos of vegetatie). Bij de toestand van het materiaal in de database dient dan de toestand van het meest beschadigde/verweerde deel geselecteerd te worden, in dit geval dus matig beschadigd, matig verweerd.

## Berekening materiaalrisico

<b>Gebondenheid</b>	Categorie 1: hechtgebonden in oorsprong
<b>Asbestsoort (vezeltype)</b>	Crocidoliet aanwezig
<b>Asbestconcentratie</b>	Laag (< 50%)
<b>Afschermingsgraad van het gehele materiaal</b>	Geheel of deels vrij aan de binnenlucht, maar geen contact met binnenluchtstromen
<b>Toestand van het materiaal</b>	Matig beschadigd, matig verweerd

## Technische gegevens

Beschrijving	Golfplaten aan binnen- en buitenkant.
Omgeving	Grenst aan binnen- en buitenlucht
Primaire drager	Schuin dak
Asbestmateriaal	Dak- en gevelbekleding - Golfplaat
Bindmiddel van asbestmateriaal	Cement
Gebondenheid op basis van bindmiddel	Hecht
Hoeveelheid (oppervlakte - aantal)	<ul style="list-style-type: none"> <li>• 112,00 m<sup>2</sup> - 1 stuk</li> <li>• 154,00 m<sup>2</sup> - 1 stuk</li> </ul>
Totale oppervlakte	266,00 m <sup>2</sup>
Eenvoudig bereikbaar	Ja
Bevestigingswijze	<ul style="list-style-type: none"> <li>• Geschroefd</li> </ul>
Identificatiemethode	<p>De asbestdeskundige beoordeelt het materiaal als asbestverdacht en dus asbesthoudend, en dit zonder monstername.</p> <p>Motivatie: De opdrachtgever weigert om het materiaal te laten bemonsteren.</p>
Destructieve handeling voor identificatie	Nee
Opmerking	<p>De vermelde oppervlakte betreft een beredeneerde schatting. Er worden geen rechten verleend aan deze oppervlakte.</p> <p>De opdrachtgever heeft de keuze gemaakt om geen monsters ter analyse te nemen. Een document ondertekend door de eigenaar rond deze monstername-keuze is toegevoegd bij het dossier in de database.</p>



Overzichtsfoto



Detailfoto

### Conclusie

#### Actie

Het asbestmateriaal valt onder de mijlpaal van 2040.

Hoe zorgt u voor een asbestveilige toestand?

Verwijderen

#### Advies van de asbestdeskundige

Te nemen maatregelen

- Verwijder dit asbestmateriaal zo snel mogelijk. Volg de toestand goed op.
- Voer bijkomende staalname(s) uit.

Voorstel van verwijderingsmethode

- Eenvoudige handelingen: mag via doe-het-zelf of door werknemer(s) met opleidingsattest eenvoudige handelingen  
Wanneer het roetluik zelf los is kan men het eenvoudig dubbel verpakt afvoeren .

De houder van het luik is ingemetst en kan worden verwijderd door overmaats boren.  
Veiligheidsuitrusting:

Draag geschikte PBM's: een FFP3-masker, beschermende overalls type 5-6 die je na gebruik kunt weggoien, handschoenen en veiligheidsbrillen.

Zorg dat alle beschermende kleding na gebruik wordt weggegooid of professioneel gereinigd.

Voorzichtig verwijderen:

Gebruik handgereedschap in plaats van elektrisch gereedschap om trillingen en breuk te voorkomen.

Verwijder nagels voorzichtig met een geschikte nageltrekker of hamer om breuk te voorkomen.

Nat werken:

Maak het luik nat om stofvorming te beperken. Dit helpt de vrijlating van asbestvezels in de lucht te minimaliseren.

Afvalbeheer:

Verpak de verwijderde roetluik in stevige, goed afsluitbare zakken die duidelijk gelabeld zijn met een asbestwaarschuwing.

Volg lokale richtlijnen voor de afvoer van asbesthoudend afval. Gebruik een erkende stortplaats voor asbest.

Schoonmaak:

Voer na verwijdering een grondige schoonmaak uit met natte methoden. Gebruik geen blazers of standaard stofzuigers die asbestvezels kunnen verspreiden.

Documentatie:

Houd een registratie bij van het verwijderingsproces en de afvalverwerking. Dit kan nuttig zijn voor toekomstige referentie

## Terug te vinden op volgend plan

Zone 1: Hoofdgebouw

- Plan 1.13: Zolder

## Detailinformatie

### Algemene opmerkingen

Om het risico beter in te schatten of voor de verwijdering van een materiaal dat niet bemonsterd werd kan u bijkomende monsters nemen of laten nemen. Dit kan eventueel een grote renovatiekost uitsparen bij een toepassing die na een laboanalyse niet asbesthoudend blijkt te zijn.

## Risicobeoordeling

<b>Eindbeoordeling materiaalrisico</b>	Verhoogd materiaalrisico en/of verhoogde kans op vezelvrijgave
<b>Opmerking</b>	<p>Crocidoliet is een aanname bij gebrek aan staalname.</p> <p>Een staalname kan een andere asbestsoort met zich meebrengen en de risico beoordelig beïnvloeden.</p> <p>De staat is relatief goed langs de buitenzijde. mogelijks is de binnezijde meer verweerd. maar dat kon niet worden na gekeken.</p>

## Berekening materiaalrisico

<b>Gebondenheid</b>	Categorie 1: hechtgebonden in oorsprong
<b>Asbestsoort (vezeltype)</b>	Crocidoliet aanwezig
<b>Asbestconcentratie</b>	Laag (< 50%)
<b>Afschermingsgraad van het gehele materiaal</b>	Geheel of deels vrij aan de binnenlucht, maar geen contact met binnenluchtstromen
<b>Toestand van het materiaal</b>	Licht beschadigd, licht verweerd. Intacte calciumsilicaatplaat of materiaal met categorie 3-gebondenheid

## Technische gegevens

Beschrijving	Roetluik in asbestcement
Omgeving	Binnen
Primaire drager	HVAC infrastructuur en uitrusting
Asbestmateriaal	Brandwerende afsluiting (prefab geheel) - Luik
Bindmiddel van asbestmateriaal	Cement
Gebondenheid op basis van bindmiddel	Hecht
Hoeveelheid (gewicht - aantal)	<ul style="list-style-type: none"><li>• 2,00 kg - 1 stuk</li></ul>
Totaal gewicht	2,00 kg
Eenvoudig bereikbaar	Ja
Bevestigingswijze	<ul style="list-style-type: none"><li>• Los (al dan niet bedekt)</li><li>• Verlijmd, ingegoten, versmeerd</li></ul>
Identificatiemethode	<p>De asbestdeskundige beoordeelt het materiaal als asbestverdacht en dus asbesthoudend, en dit zonder monstername.</p> <p>Motivatie: De opdrachtgever weigert om het materiaal te laten bemonsteren.</p>
Destructieve handeling voor identificatie	Nee
Opmerking	<p>Het gewicht betreft dus een beredeneerde schatting. Er worden geen rechten verleend aan de schatting van dit gewicht.</p> <p>De opdrachtgever heeft de keuze gemaakt om geen monsters ter analyse te nemen. Een document ondertekend door de eigenaar rond deze monstername-keuze is toegevoegd bij het dossier in de database.</p>



Overzichtsfoto



Detailfoto

## Conclusie

### Actie

Het asbestmateriaal valt onder de mijlpaal van 2040.

Hoe zorgt u voor een asbestveilige toestand?

Verwijderen

## Advies van de asbestdeskundige

Te nemen maatregelen

- Zorg voor een veilig beheer. Vermijd het beschadigen van het asbestmateriaal. Controleer de toestand jaarlijks op wijzigingen.
- Verwijder dit asbestmateriaal zo snel mogelijk. Volg de toestand goed op.
- Voer bijkomende staalname(s) uit.

Voorstel van verwijderingsmethode

- Eenvoudige handelingen: mag via doe-het-zelf of door werknemer(s) met opleidingsattest eenvoudige handelingen  
Doe beroep op een professional als u niet de juiste materialen of kennis beschikt. U kan een container laten komen voor asbestcementen toepassingen als de 200 kg wordt overschreden. U mag tot 200 kg storten per jaar in het containerpark. De website van Ovam geeft weer wie wie de projecten beheert of organiseert. (gemeente/intercommunale). Steun is sowieso voorzien tot voorjaar 2026.

Laat u asbest liever door een aannemer wegnemen? Check of betrokken werknemers het jaarlijkse opleidingsattest "Eenvoudige Handelingen" hebben.

Mocht u dit als particulier zelf willen doen, vraag dan zeker platenzakken (verkrijgbaar op containerpark en

dergelijke) zodat u deze meteen verpakt.

Voer een inspectie uit om te bepalen of de toepassing asbest bevat, laat je een monster analyseren door een erkend lab.

Plan het verwijderen bij windstil weer om de verspreiding van asbestvezels te minimaliseren.

Veiligheidsuitrusting:

Draag geschikte PBM's: een FFP3-masker, beschermende overalls type 5-6 die je na gebruik kunt weggooiden, handschoenen en veiligheidsbrillen.

Reinig (professioneel) alle beschermende kleding na gebruik of gooi weg.

Voorzichtig verwijderen:

Gebruik handgereedschap, geen elektrisch gereedschap om trillingen en breuk te voorkomen.

Verwijder nagels voorzichtig met geschikte nageltrekker of hamer (voorkom breuken)

Nat werken:

Maak de toepassing nat = stofvorming beperken. Dit minimaliseert de vrijlating van asbestvezels in de lucht.

Afvalbeheer:

Verpak de verwijderde toepassing in stevige, goed afsluitbare zakken (platenzak) die duidelijk gelabeld zijn met asbestwaarschuwing.

Volg lokale richtlijnen voor afvoer van asbesthoudend afval. Gebruik een erkende stortplaats voor asbest.

Schoonmaak:

Voer na verwijdering een grondige schoonmaak uit met natte methoden. Geen blazers of standaard stofzuigers die asbestvezels kunnen verspreiden.

Documentatie: Houd een registratie bij van het verwijderingsproces en de afvalverwerking. Dit kan nuttig zijn voor toekomstige referentie.

- Eenvoudige handelingen: enkel door erkend asbestverwijderaar  
Vanwege de verlijming raden wij desalniettemin aan om een erkend verwijderaar in te schakelen.

## Terug te vinden op volgend plan

Zone 2: Varkensstal

- Plan 2.2: Varkensstal kopie

# Detailinformatie

## Algemene opmerkingen

Om het risico beter in te schatten of voor de verwijdering van een materiaal dat niet bemonsterd werd kan u bijkomende monsters nemen of laten nemen. Dit kan eventueel een grote renovatiekost uitsparen bij een toepassing die na een laboanalyse niet asbesthoudend blijkt te zijn.

## Risicobeoordeling

Eindbeoordeling materiaalrisico	Verhoogd materiaalrisico en/of verhoogde kans op vezelvrijgave
---------------------------------	--

## Berekening materiaalrisico

Gebondenheid	Categorie 1: hechtgebonden in oorsprong
Asbestsoort (vezeltype)	Crocidoliet aanwezig
Asbestconcentratie	Laag (< 50%)
Afschermingsgraad van het gehele materiaal	Geheel of deels vrij aan de binnenlucht, maar geen contact met binnenluchtstromen
Toestand van het materiaal	Licht beschadigd, licht verweerd. Intacte calciumsilicaatplaat of materiaal met categorie 3-gebondenheid

## Technische gegevens

Beschrijving	Bitumen op vloer
Omgeving	Binnen
Primaire drager	Vloer
Asbestmateriaal	In-situ afwerkingslagen - Smeerlaag
Bindmiddel van asbestmateriaal	Bitumen (roofing, teer, asfalt)
Gebondenheid op basis van bindmiddel	Hecht
Hoeveelheid (oppervlakte - dikte - aantal)	• 7,00 m <sup>2</sup> - 2,00 cm - 1 stuk
Totaal volume	0,14 m <sup>3</sup>
Eenvoudig bereikbaar	Ja
Bevestigingswijze	• Verlijmd, ingegoten, versmeerd
Identificatiemethode	De asbestdeskundige beoordeelt het materiaal als asbestverdacht en dus asbesthoudend, en dit zonder monsternamen.  Motivatie: De opdrachtgever weigert om het materiaal te laten bemonsteren.
Destructieve handeling voor identificatie	Nee
Opmerking	De vermelde oppervlakte betreft een beredeneerde schatting. Er worden geen rechten verleend aan deze oppervlakte.

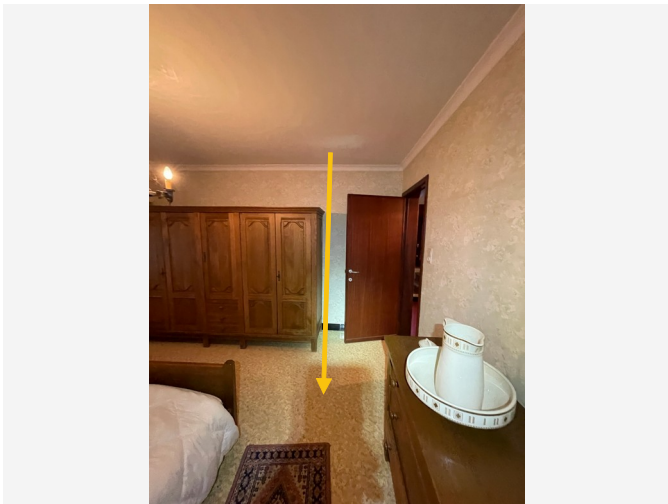

Overzichtsfoto

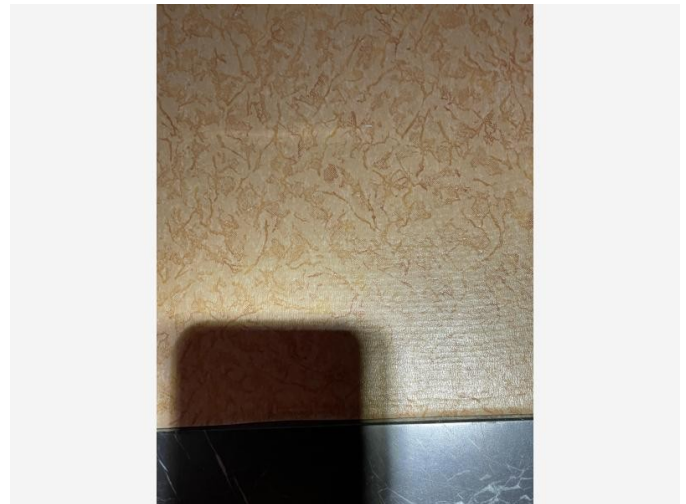

Detailfoto

## Conclusie

### Actie

Het asbestmateriaal valt onder de mijlpaal van 2034.

Hoe zorgt u voor een asbestveilige toestand?

[Verwijderen](#)

### Advies van de asbestdeskundige

Te nemen maatregelen

- Verwijder dit asbestmateriaal zo snel mogelijk. Volg de toestand goed op.
- Voer bijkomende staalname(s) uit.

Voorstel van verwijderingsmethode

- Hermetische zone (erkend asbestverwijderaar)  
Wanneer het vinylzeil (met een kartonnen onderlaag) ofwel verlijmd is ofwel geklemd, geschroefd, genageld of geniet, moet het altijd verwijderd worden met een hermetische zone (erkend asbestverwijderaar).

De kartonnen laag bevat asbestcomponenten en is niet hechtgebonden. De hermetische zone is de enige veilige manier om geen vezels te verspreiden.

### Terug te vinden op volgend plan

Zone 1: Hoofdgebouw

- Plan 1.12: Verdieping Vloeren

## Detailinformatie

### Algemene opmerkingen

Om het risico beter in te schatten of voor de verwijdering van een materiaal dat niet bemonsterd werd neemt u best bijkomende monsters of laat ze nemen. Dit kan eventueel een grote renovatiekost uitsparen (bij negatieve monsternamen heeft dit geen hermetische zone nodig) bij een toepassing die na een laboanalyse niet asbesthoudend blijkt te zijn. Aangezien, niet visueel vaststelbare zwarte of bruine lijm die asbesthoudend is, alsook een kartonnen onderlaag moet verwijderd worden in hermetische zone.

### Risicobeoordeling

Eindbeoordeling materiaalrisico	Laag materiaalrisico en/of verlaagde kans op vezelvrijgave
---------------------------------	--

### Berekening materiaalrisico

Gebondenheid	Categorie 2: niet-hechtgebonden met matrix
Asbestsoort (vezeltype)	Alleen chrysotiel aanwezig
Asbestconcentratie	Hoog ( $\geq 50\%$ )
Afschermingsgraad van het gehele materiaal	Alleen randen, niet afgeschermd, maar geen contact met binnenluchtstromen
Toestand van het materiaal	Licht beschadigd, licht verweerd. Intacte calciumsilicaatplaat of materiaal met categorie 3-gebondenheid

## Technische gegevens

Beschrijving	Vloerzeil
Omgeving	Binnen
Primaire drager	Vloer
Asbestmateriaal	Prefab - afwerking - Vloerzeil
Bindmiddel van asbestmateriaal	Karton - papier - viltachtig
Gebondenheid op basis van bindmiddel	Niet-hechtgebonden
Hoeveelheid (oppervlakte - aantal)	<ul style="list-style-type: none"><li>• 58,00 m<sup>2</sup> - 1 stuk</li></ul>
Totale oppervlakte	58,00 m <sup>2</sup>
Eenvoudig bereikbaar	Ja
Bevestigingswijze	<ul style="list-style-type: none"><li>• Verlijmd, ingegoten, versmeerd</li></ul>
Identificatiemethode	<p>De asbestdeskundige beoordeelt het materiaal als asbestverdacht en dus asbesthoudend, en dit zonder monstername.</p> <p>Motivatie: De opdrachtgever weigert om het materiaal te laten bemonsteren.</p>
Destructieve handeling voor identificatie	Nee
Opmerking	<p>De vermelde oppervlakte betreft een beredeneerde schatting. Er worden geen rechten verleend aan deze oppervlakte.</p> <p>De opdrachtgever heeft de keuze gemaakt om geen monsters ter analyse te nemen. Een document ondertekend door de eigenaar rond deze monstername-keuze is toegevoegd bij het dossier in de database.</p>

# Fiche 11: Bitumen/Roofing Golfplaten niet bemonsterd

Asbestmateriaal



Overzichtsfoto



Detailfoto

## Conclusie

### Actie

Het asbestmateriaal valt onder de mijlpaal van 2040.

Hoe zorgt u voor een asbestveilige toestand?

Verwijderen

## Advies van de asbestdeskundige

Te nemen maatregelen

- Verwijder dit asbestmateriaal zo snel mogelijk. Volg de toestand goed op.
- Voer bijkomende staalname(s) uit.

Voorstel van verwijderingsmethode

- Eenvoudige handelingen: mag via doe-het-zelf of door werknemer(s) met opleidingsattest eenvoudige handelingen  
U mag tot 200 kg storten per jaar in het stedelijk/gemeentelijk containerpark. Verpak de materialen dubbel, gebruik een asbeststicker en bescherming zoals een PFF3 gezichtsmasker, latex handschoenen en een Tyvec pak. U doet best beroep op een professional als u niet de juiste materialen of kennis beschikt. Indien u asbest liever door een aannemer wegnemen? Let er dan op dat de betrokken werknemers het jaarlijkse opleidingsattest 'eenvoudige handelingen' op zak hebben. Bedrijven die werknemers hebben met de 8 uur durende opleiding OPLEIDING ASBEST EENVOUDIGE HANDELINGEN. Dit is een certificaat asbest. Deze opleiding richt zich tot de personen die asbest of asbesthoudend materiaal verwijderen. Specifiek via de techniek van de eenvoudige handelingen waarbij het risico op vrijkomen van asbest erg beperkt is. De cursus asbest eenvoudige handelingen verschaft de werknemers de nodige kennis en vaardigheden inzake preventie en veiligheid.

## Terug te vinden op volgend plan

Zone 2: Varkensstal

- Plan 2.1: Varkensstal

## Detailinformatie

### Algemene opmerkingen

Om het risico beter in te schatten of voor de verwijdering van een materiaal dat niet bemonsterd werd kan u bijkomende monsters nemen of laten nemen. Dit kan eventueel een grote renovatiekost uitsparen bij een toepassing die na een laboanalyse niet asbesthoudend blijkt te zijn.

### Risicobeoordeling

Eindbeoordeling materiaalrisico	Verhoogd materiaalrisico en/of verhoogde kans op vezelvrijgave
---------------------------------	--

### Berekening materiaalrisico

Gebondenheid	Categorie 1: hechtgebonden in oorsprong
Asbestsoort (vezeltype)	Crocidoliet aanwezig
Asbestconcentratie	Laag (< 50%)
Afschermingsgraad van het gehele materiaal	Geheel of deels vrij aan de binnenlucht, maar geen contact met binnenluchtstromen
Toestand van het materiaal	Licht beschadigd, licht verweerd. Intacte calciumsilicaatplaat of materiaal met categorie 3-gebondenheid

## Technische gegevens

<b>Beschrijving</b>	Bitumen/Roofing Golfplaten niet bemonsterd
<b>Omgeving</b>	Grenst aan binnen- en buitenlucht
<b>Primaire drager</b>	Schuin dak
<b>Asbestmateriaal</b>	Dak- en gevelbekleding - Golfplaat
<b>Bindmiddel van asbestmateriaal</b>	Bitumen (roofing, teer, asfalt)
<b>Gebondenheid op basis van bindmiddel</b>	Hecht
<b>Hoeveelheid (oppervlakte - aantal)</b>	<ul style="list-style-type: none"><li>• 24,00 m<sup>2</sup> - 1 stuk</li></ul>
<b>Totale oppervlakte</b>	24,00 m <sup>2</sup>
<b>Eenvoudig bereikbaar</b>	Ja
<b>Bevestigingswijze</b>	<ul style="list-style-type: none"><li>• Genageld, geniet</li></ul>
<b>Identificatiemethode</b>	<p>De asbestdeskundige beoordeelt het materiaal als asbestverdacht en dus asbesthoudend, en dit zonder monsternamen.</p> <p>Motivatie: De opdrachtgever weigert om het materiaal te laten bemonsteren.</p>
<b>Destructieve handeling voor identificatie</b>	Nee
<b>Opmerking</b>	<p>De vermelde oppervlakte betreft een beredeneerde schatting. Er worden geen rechten verleend aan deze oppervlakte.</p> <p>Om het risico beter in te schatten of voor de verwijdering van een materiaal dat niet bemonsterd werd kan u bijkomende monsters nemen of laten nemen. Dit kan eventueel een grote renovatiekost uitsparen bij een toepassing die na een laboanalyse niet asbesthoudend blijkt te zijn.</p>

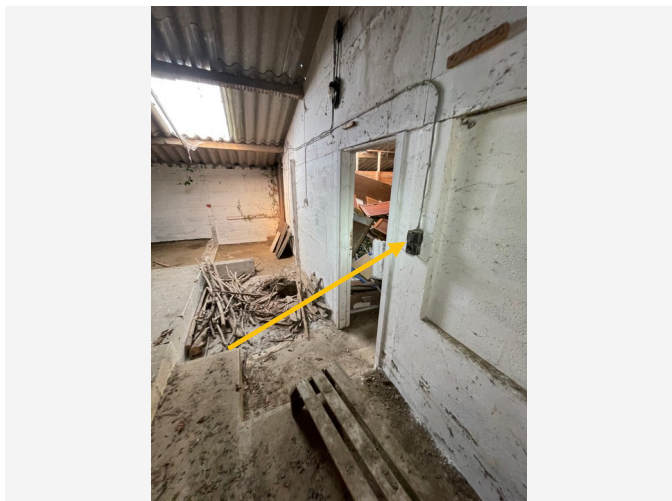

Overzichtsfoto

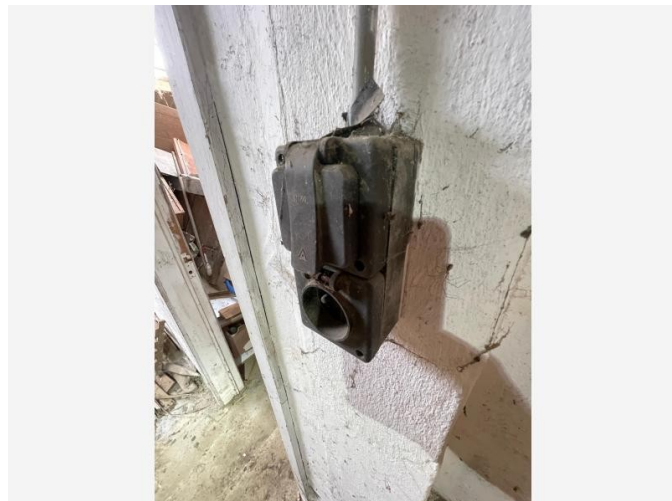

Detailfoto

## Conclusie

### Actie

Het asbestmateriaal valt onder de mijlpaal van 2040.

Hoe zorgt u voor een asbestveilige toestand?

Verwijderen

### Advies van de asbestdeskundige

Te nemen maatregelen

- Zorg voor een veilig beheer. Vermijd het beschadigen van het asbestmateriaal. Controleer de toestand jaarlijks op wijzigingen.
- Voer bijkomende staalname(s) uit.

Voorstel van verwijderingsmethode

- Eenvoudige handelingen: mag via doe-het-zelf of door werknemer(s) met opleidingsattest eenvoudige handelingen  
Bij het verwijderen van oude bakeliet, is het belangrijk om strikt veiligheidsmaatregelen te volgen. Bakeliet zelf kan asbest bevatten. Hier zijn enkele stappen en voorzorgsmaatregelen die je moet nemen, in overeenstemming met de Codex over het welzijn op het werk.  
  
Risicoanalyse: Voer eerst een grondige risicoanalyse uit. Dit kan betekenen dat je een monster van het materiaal moet nemen en laten testen in een laboratorium om vast te stellen of er asbest aanwezig is.  
  
Juiste PBM's: Gebruik de juiste persoonlijke beschermingsmiddelen (PBM's). Dit omvat een FFP3-asbestmasker, beschermende kleding (zoals een wegwercoverall type 5-6), handschoenen en veiligheidsbril.

Nat werken: zet elektriciteit af en Bevochtig het gebied rond het armatuur om het vrijkomen van stof te minimaliseren. Dit vermindert de kans dat asbestvezels in de lucht komen.

Voorzichtig demonteren: Gebruik gereedschap dat minimale schade en verstoring veroorzaakt. Tril- en slagwerktuigen zijn te vermijden omdat deze de verspreiding van asbestvezels in de lucht kunnen bevorderen.

Afvalverwerking: Plaats alle verwijderde materialen en beschermingsmiddelen in goed gesloten, gelabelde asbestafvalzakken. Volg de lokale regelgeving voor de juiste afvoer van asbesthoudend materiaal.

Schoonmaak: Reinig het werkgebied grondig na voltooiing van de werkzaamheden, gebruikmakend van natte reinigingsmethoden en HEPA-gefilterde stofzuigers die geschikt zijn voor asbest.

Achteraan in dit attest vind u nog extra info.

## Terug te vinden op volgende plannen

Zone 1: Hoofdgebouw

- Plan 1.3: Hoofdgebouw

Zone 2: Varkensstal

- Plan 2.2: Varkensstal kopie

## Detailinformatie

### Activiteiten in een normaal gebruik die aanleiding kunnen geven tot blootstellingsrisico's

Wees voorzichtig bij het gebruik van deze armaturen, let er op dat deze niet worden beschadigd en bij werken niet worden hergebruikt.

## Algemene opmerkingen

Om het risico beter in te schatten of voor de verwijdering van een materiaal dat niet bemonsterd werd kan u bijkomende monsters nemen of laten nemen. Dit kan eventueel een grote renovatiekost uitsparen bij een toepassing die na een laboanalyse niet asbesthoudend blijkt te zijn.

## Risicobeoordeling

Eindbeoordeling materiaalrisico	Verhoogd materiaalrisico en/of verhoogde kans op vezelvrijgave
Opmerking	Er is voor crocidoliet gekozen omdat er geen staal werd genomen, maar veelal is het toch chrysotiel dat wordt aangetroffen in bakeliet voor zover er al asbest aanwezig is in dit bakeliet. Het inspectieprotocol schrijft voor dat Crocidololiet aanwezig kan zijn tot tegendeel bewezen is met analyses.

## Berekening materiaalrisico

Gebondenheid	Categorie 1: hechtgebonden in oorsprong
Asbestsoort (vezeltype)	Crocidoliet aanwezig
Asbestconcentratie	Laag (< 50%)
Afschermingsgraad van het gehele materiaal	Geheel of deels vrij aan de binnenlucht, maar geen contact met binnenluchtstromen
Toestand van het materiaal	Licht beschadigd, licht verweerd. Intacte calciumsilicaatplaat of materiaal met categorie 3-gebondenheid

## Technische gegevens

Beschrijving	Bakeliet stopcontacten, lichtarmaturen en/of schakelaars
Omgeving	Binnen
Primaire drager	Communicatie en elektrische infrastructuur en uitrusting
Asbestmateriaal	Plaat, paneel, tablet - Type Bakeliet
Bindmiddel van asbestmateriaal	Kunststof of -hars
Gebondenheid op basis van bindmiddel	Hecht
Hoeveelheid (oppervlakte - dikte - aantal)	<ul style="list-style-type: none"> <li>• 0,01 m<sup>2</sup> - 2,00 cm - 12 stuks</li> <li>• 0,01 m<sup>2</sup> - 2,00 cm - 16 stuks</li> </ul>
Totaal volume	0,006 m <sup>3</sup>
Eenvoudig bereikbaar	Ja
Bevestigingswijze	<ul style="list-style-type: none"> <li>• Geschroefd</li> </ul>
Identificatiemethode	<p>De asbestdeskundige beoordeelt het materiaal als asbestverdacht en dus asbesthoudend, en dit zonder monstername.</p> <p>Motivatie: De opdrachtgever weigert om het materiaal te laten bemonsteren.</p>
Destructieve handeling voor identificatie	Nee
Opmerking	<p>Deze oppervlakte is niet gemeten maar eerder symbolisch voor alle aanwezige armaturen, stopcontacten en schakelaars.</p> <p>De vermelde oppervlakte betreft dus een beredeneerde schatting. Er worden geen rechten verleend aan deze oppervlakte.</p> <p>In heel de woning en varkensstal zijn Bakelieten schakelaars en stopcontacten aangetroffen, daarom is de hele woning aangeduid op plan.</p>



Overzichtsfoto



Detailfoto

## Conclusie

### Actie

Het asbestmateriaal valt onder de mijlpaal van 2040.

Hoe zorgt u voor een asbestveilige toestand?

Verwijderen

## Advies van de asbestdeskundige

Te nemen maatregelen

- Verwijder dit asbestmateriaal zo snel mogelijk. Volg de toestand goed op.
- Voer bijkomende staalname(s) uit.

Voorstel van verwijderingsmethode

- Eenvoudige handelingen: mag via doe-het-zelf of door werknemer(s) met opleidingsattest eenvoudige handelingen  
Doe beroep op een professional als u niet de juiste materialen of kennis beschikt. U kan een container laten komen voor asbest(cementen)toepassingen als de 200 kg wordt overschreden. U mag tot 200 kg storten per jaar in het containerpark. De website van Ovam geeft weer wie wie de projecten beheert of organiseert. (gemeente/intercommunale).

Laat u asbest liever door een aannemer wegnemen? Check of betrokken werknemers het jaarlijkse opleidingsattest "Eenvoudige Handelingen" hebben.

Mocht u dit als particulier zelf willen doen, vraag dan zeker platenzakken (verkrijgbaar op containerpark en dergelijke) zodat u deze meteen verpakt.

Voer een inspectie uit om te bepalen of de toepassing asbest bevat, laat je een monster analyseren door een

erkend lab.

Plan het verwijderen bij windstil weer om de verspreiding van asbestvezels te minimaliseren.

Veiligheidsuitrusting:

Draag geschikte PBM's: een FFP3-masker, beschermende overalls type 5-6 die je na gebruik kunt weggoien, handschoenen en veiligheidsbrillen.

Reinig (professioneel) alle beschermende kleding na gebruik of gooi weg.

Voorzichtig verwijderen:

Gebruik handgereedschap, geen elektrisch gereedschap om trillingen en breuk te voorkomen.

Verwijder nagels voorzichtig met geschikte nageltrekker of hamer (voorkom breuken)

Nat werken:

Maak de toepassing nat = stofvorming beperken. Dit minimaliseert de vrijlating van asbestvezels in de lucht.

Afvalbeheer:

Verpak de verwijderde toepassing in stevige, goed afsluitbare zakken (platenzak) die duidelijk gelabeld zijn met asbestwaarschuwing.

Volg lokale richtlijnen voor afvoer van asbesthoudend afval. Gebruik een erkende stortplaats voor asbest.

Schoonmaak:

Voer na verwijdering een grondige schoonmaak uit met natte methoden. Geen blazers of standaard stofzuigers die asbestvezels kunnen verspreiden.

Documentatie: Houd een registratie bij van het verwijderingsproces en de afvalverwerking. Dit kan nuttig zijn voor toekomstige referentie.

## Terug te vinden op volgende plannen

Zone 1: Hoofdgebouw

- Plan 1.5: Gelijkvloers
- Plan 1.9: Verdieping
- Plan 1.13: Zolder

## Detailinformatie

### Algemene opmerkingen

Om het risico beter in te schatten of voor de verwijdering van een materiaal dat niet bemonsterd werd kan u bijkomende monsters nemen of laten nemen. Dit kan eventueel een grote renovatiekost uitsparen bij een toepassing die na een laboanalyse niet asbesthoudend blijkt te zijn.

## Risicobeoordeling

Eindbeoordeling materiaalrisico	Verhoogd materiaalrisico en/of verhoogde kans op vezelvrijgave
---------------------------------	--

## Berekening materiaalrisico

Gebondenheid	Categorie 1: hechtgebonden in oorsprong
Asbestsoort (vezeltype)	Amfibool aanwezig, uitgezonderd crocidoliet
Asbestconcentratie	Laag (< 50%)
Afschermingsgraad van het gehele materiaal	Geheel of deels vrij aan de buitenlucht, maar geen contact met binnenlucht
Toestand van het materiaal	Matig beschadigd, matig verweerd

## Technische gegevens

<b>Beschrijving</b>	Stopverf/Mastiek aan de ramen en deuren
<b>Omgeving</b>	Buiten
<b>Primaire drager</b>	Wandopening verticaal (raam, deur, ...)
<b>Asbestmateriaal</b>	In-situ afwerkingslagen - Pasta, stopverf, voegsel, stopsel, vulsel, mastiek, kitten, ...
<b>Bindmiddel van asbestmateriaal</b>	Kitten, mastiek, pasta
<b>Gebondenheid op basis van bindmiddel</b>	Hecht
<b>Hoeveelheid (lengte - aantal)</b>	<ul style="list-style-type: none"> <li>• 7,00 m - 1 stuk</li> </ul>
<b>Totale lengte</b>	7,00 m
<b>Eenvoudig bereikbaar</b>	Ja
<b>Bevestigingswijze</b>	<ul style="list-style-type: none"> <li>• Verlijmd, ingegoten, versmeerd</li> </ul>
<b>Identificatiemethode</b>	<p>De asbestdeskundige beoordeelt het materiaal als asbestverdacht en dus asbesthoudend, en dit zonder monstername.</p> <p>Motivatie: De opdrachtgever weigert om het materiaal te laten bemonsteren.</p>
<b>Destructieve handeling voor identificatie</b>	Nee
<b>Opmerking</b>	<p>Het gewicht betreft dus een beredeneerde schatting. Er worden geen rechten verleend aan de schatting van dit gewicht.</p> <p>De opdrachtgever heeft de keuze gemaakt om geen monsters ter analyse te nemen. Een document ondertekend door de eigenaar rond deze monstername-keuze is toegevoegd bij het dossier in de database.</p>

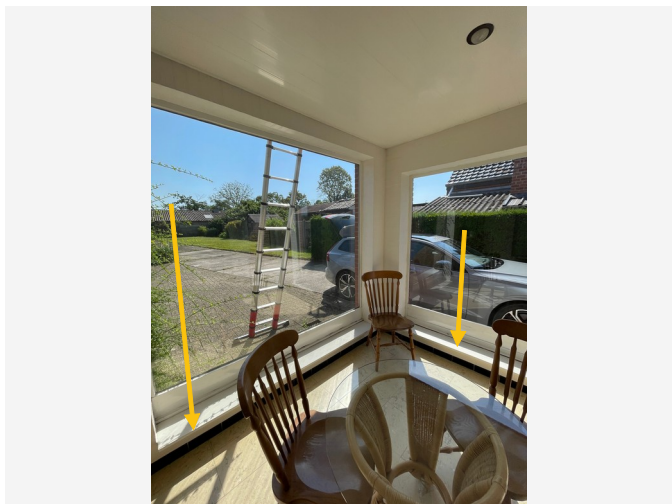

Overzichtsfoto



Detailfoto

### Conclusie

#### Actie

Het asbestmateriaal valt onder de mijlpaal van 2040.

Hoe zorgt u voor een asbestveilige toestand?

Zorgvuldig beheren

#### Advies van de asbestdeskundige

Te nemen maatregelen

- Zorg voor een veilig beheer. Vermijd het beschadigen van het asbestmateriaal. Controleer de toestand jaarlijks op wijzigingen.
- Voer bijkomende staalname(s) uit.

Voorstel van verwijderingsmethode

- Eenvoudige handelingen: mag via doe-het-zelf of door werknemer(s) met opleidingsattest eenvoudige handelingen  
U mag tot 200 kg storten per jaar in het stedelijk/gemeentelijk containerpark. Verpak de materialen dubbel, gebruik een asbeststicker en bescherming zoals een PFF3 gezichtsmasker, latex handschoenen en een Tyvec pak. U doet best beroep op een professional als u niet de juiste materialen of kennis beschikt, of laat u asbest liever door een aannemer wegnemen? Let er dan op dat de betrokken werknemers het jaarlijkse opleidingsattest Eenvoudige Handelingen op zak hebben. Bedrijven die werknemers hebben met de 8 uur durende opleiding OPLEIDING ASBEST EENVOUDIGE HANDELINGEN. Dit is een certificaat asbest. Deze opleiding richt zich tot de personen die asbest of asbesthoudend materiaal verwijderen. Specifiek via de techniek van de eenvoudige handelingen waarbij het risico op vrijkomen van asbest erg beperkt is. De cursus asbest eenvoudige handelingen verschaft de werknemers de nodige kennis en vaardigheden inzake preventie en veiligheid.

## Terug te vinden op volgend plan

Zone 1: Hoofdgebouw

- Plan 1.6: Gelijkvloers Muren

## Detailinformatie

### Algemene opmerkingen

Om het risico beter in te schatten of voor de verwijdering van een materiaal dat niet bemonsterd werd kan u bijkomende monsters nemen of laten nemen. Dit kan eventueel een grote renovatiekost uitsparen bij een toepassing die na een laboanalyse niet asbesthoudend blijkt te zijn.

### Risicobeoordeling

Eindbeoordeling materiaalrisico	Zeer laag materiaalrisico en/of zeer lage kans op vezelvrijgave
---------------------------------	---

### Berekening materiaalrisico

Gebondenheid	Categorie 1: hechtgebonden in oorsprong
Asbestsoort (vezeltype)	Alleen chrysotiel aanwezig
Asbestconcentratie	Laag (< 50%)
Afschermingsgraad van het gehele materiaal	Geheel of deels vrij aan de buitenlucht, maar geen contact met binnenlucht
Toestand van het materiaal	Onbeschadigd, niet verweerd

## Technische gegevens

Beschrijving	Massal venstertabletten binnen.
Omgeving	Binnen
Primaire drager	Wandopening verticaal (raam, deur, ...)
Asbestmateriaal	Plaat, paneel, tablet - Type Massal
Bindmiddel van asbestmateriaal	Cement
Gebondenheid op basis van bindmiddel	Hecht
Hoeveelheid (oppervlakte - dikte - aantal)	<ul style="list-style-type: none"> <li>• 0,40 m<sup>2</sup> - 3,00 cm - 1 stuk</li> <li>• 1,75 m<sup>2</sup> - 3,00 cm - 1 stuk</li> </ul>
Totaal volume	0,065 m <sup>3</sup>
Eenvoudig bereikbaar	Ja
Bevestigingswijze	<ul style="list-style-type: none"> <li>• Verlijmd, ingegoten, versmeerd</li> </ul>
Identificatiemethode	<p>De asbestdeskundige beoordeelt het materiaal als asbestverdacht en dus asbesthoudend, en dit zonder monstername.</p> <p>Motivatie: De opdrachtgever weigert om het materiaal te laten bemonsteren.</p>
Destructieve handeling voor identificatie	Nee
Opmerking	<p>De vermelde oppervlakte betreft een beredeneerde schatting. Er worden geen rechten verleend aan deze oppervlakte.</p> <p>De opdrachtgever heeft de keuze gemaakt om geen monsters ter analyse te nemen. Een document ondertekend door de eigenaar rond deze monstername-keuze is toegevoegd bij het dossier in de database.</p>

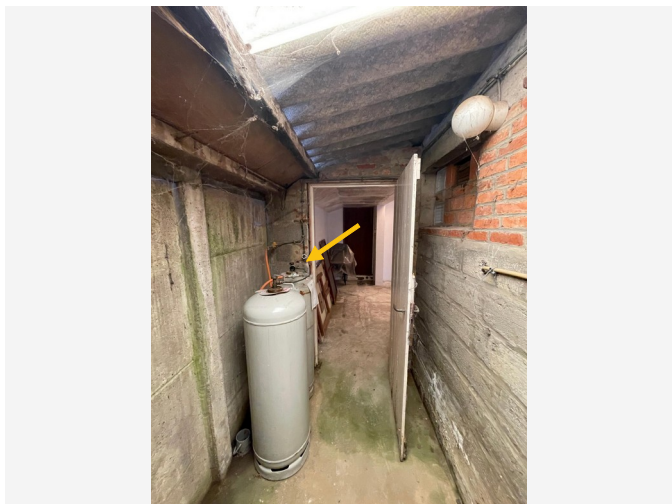

Overzichtsfoto

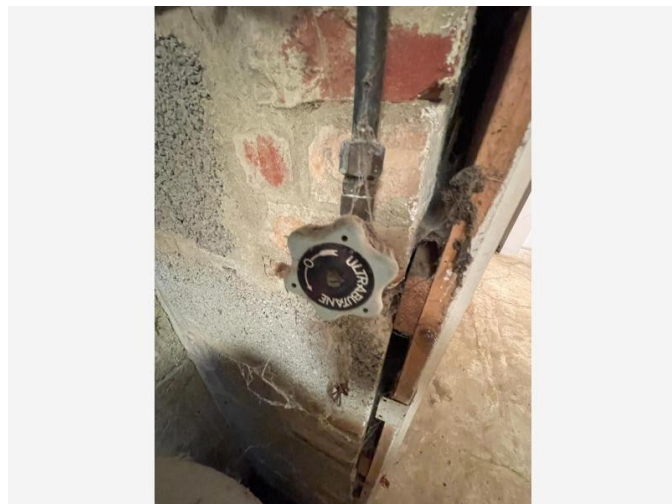

Detailfoto

## Conclusie

### Actie

Het asbestmateriaal valt onder de mijlpaal van 2040.

Hoe zorgt u voor een asbestveilige toestand?

Zorgvuldig beheren

### Advies van de asbestdeskundige

Te nemen maatregelen

- Zorg voor een veilig beheer. Vermijd het beschadigen van het asbestmateriaal. Controleer de toestand jaarlijks op wijzigingen.
- Voer bijkomende staalname(s) uit.

Voorstel van verwijderingsmethode

- Eenvoudige handelingen: mag via doe-het-zelf of door werknemer(s) met opleidingsattest eenvoudige handelingen  
Doe beroep op een professional als u niet de juiste materialen of kennis beschikt. U kan een container laten komen voor asbest(cementen)toepassingen als de 200 kg wordt overschreden. U mag tot 200 kg storten per jaar in het containerpark. De website van Ovam geeft weer wie wie de projecten beheert of organiseert. (gemeente/intercommunale).  
Laat u asbest liever door een aannemer wegnemen? Check of betrokken werknemers het jaarlijkse opleidingsattest "Eenvoudige Handelingen" hebben.  
Mocht u dit als particulier zelf willen doen, vraag dan zeker platenzakken (verkrijgbaar op containerpark en dergelijke) zodat u deze meteen verpakt.

Voer een inspectie uit om te bepalen of de toepassing asbest bevat, laat je een monster analyseren door een erkend lab.

Plan het verwijderen bij windstil weer om de verspreiding van asbestvezels te minimaliseren.

Veiligheidsuitrusting:

Draag geschikte PBM's: een FFP3-masker, beschermende overalls type 5-6 die je na gebruik kunt weggoien, handschoenen en veiligheidsbrillen.

Reinig (professioneel) alle beschermende kleding na gebruik of gooi weg.

Voorzichtig verwijderen:

Gebruik handgereedschap, geen elektrisch gereedschap om trillingen en breuk te voorkomen.

Verwijder nagels voorzichtig met geschikte nageltrekker of hamer (voorkom breuken)

Nat werken:

Maak de toepassing nat = stofvorming beperken. Dit minimaliseert de vrijlating van asbestvezels in de lucht.

Afvalbeheer:

Verpak de verwijderde toepassing in stevige, goed afsluitbare zakken (platenzak) die duidelijk gelabeld zijn met asbestwaarschuwing.

Volg lokale richtlijnen voor afvoer van asbesthoudend afval. Gebruik een erkende stortplaats voor asbest.

Schoonmaak:

Voer na verwijdering een grondige schoonmaak uit met natte methoden. Geen blazers of standaard stofzuigers die asbestvezels kunnen verspreiden.

Documentatie: Houd een registratie bij van het verwijderingsproces en de afvalverwerking. Dit kan nuttig zijn voor toekomstige referentie.

## Terug te vinden op volgende plannen

Zone 1: Hoofdgebouw

- Plan 1.4: Kelder
- Plan 1.5: Gelijkvloers

## Detailinformatie

### Algemene opmerkingen

Om het risico beter in te schatten of voor de verwijdering van een materiaal dat niet bemonsterd werd kan u bijkomende monsters nemen of laten nemen. Dit kan eventueel een grote renovatiekost uitsparen bij een toepassing die na een laboanalyse niet asbesthoudend blijkt te zijn.

## Risicobeoordeling

Eindbeoordeling materiaalrisico	Laag materiaalrisico en/of verlaagde kans op vezelvrijgave
---------------------------------	--

## Berekening materiaalrisico

Gebondenheid	Categorie 1: hechtgebonden in oorsprong
Asbestsoort (vezeltype)	Crocidoliet aanwezig
Asbestconcentratie	Laag (< 50%)
Afschermingsgraad van het gehele materiaal	Geheel of deels vrij aan de binnenlucht, maar geen contact met binnenluchtstromen
Toestand van het materiaal	Onbeschadigd, niet verweerd

## Technische gegevens

Beschrijving	Bakeliet draaiknoppen
Omgeving	Binnen
Primaire drager	HVAC infrastructuur en uitrusting
Asbestmateriaal	Draaiknoppen
Bindmiddel van asbestmateriaal	Kunststof of -hars
Gebondenheid op basis van bindmiddel	Hecht
Hoeveelheid (gewicht - aantal)	<ul style="list-style-type: none"><li>• 0,25 kg - 3 stuks</li></ul>
Totaal gewicht	0,75 kg
Eenvoudig bereikbaar	Ja
Bevestigingswijze	<ul style="list-style-type: none"><li>• Geschroefd</li></ul>
Identificatiemethode	<p>De asbestdeskundige beoordeelt het materiaal als asbestverdacht en dus asbesthoudend, en dit zonder monstername.</p> <p>Motivatie: De opdrachtgever weigert om het materiaal te laten bemonsteren.</p>
Destructieve handeling voor identificatie	Nee
Opmerking	<p>De opdrachtgever heeft de keuze gemaakt om geen monsters ter analyse te nemen. Een document ondertekend door de eigenaar rond deze monstername-keuze is toegevoegd bij het dossier in de database.</p> <p>De vermelde oppervlakte betreft een beredeneerde schatting. Er worden geen rechten verleend aan deze oppervlakte.</p>

# Fiche 16: Afvoerbuiss in asbestcement buiten - bestemming onbekend

Asbestmateriaal

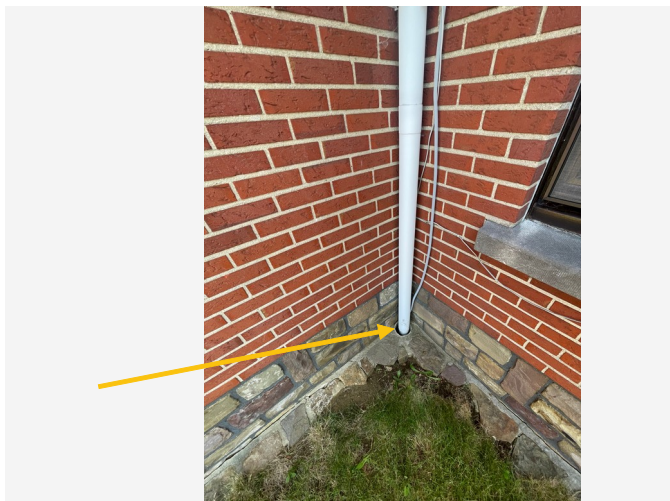

Overzichtsfoto



Detailfoto

## Conclusie

### Actie

Het asbestmateriaal valt onder de mijlpaal van 2040.

Hoe zorgt u voor een asbestveilige toestand?

Zorgvuldig beheren

### Advies van de asbestdeskundige

Te nemen maatregelen

- Zorg voor een veilig beheer. Vermijd het beschadigen van het asbestmateriaal. Controleer de toestand jaarlijks op wijzigingen.
- Scherm in afwachting van verwijdering het asbestmateriaal af van luchtstromingen en verstoring: bijvoorbeeld door het te verpakken, te fixeren, af te dekken, signalisatie - afbakening aan te brengen, ...
- Voer bijkomende staalname(s) uit.

Voorstel van verwijderingsmethode

- Eenvoudige handelingen: mag via doe-het-zelf of door werknemer(s) met opleidingsattest eenvoudige handelingen  
U doet best beroep op een professional als u niet de juiste materialen of kennis beschikt. U kan een container laten komen voor asbesthoudende buitentoepassingen indien de hoeveelheid de stortmogelijkheid van 200 kg per jaar in het stedelijk/gemeentelijk containerpark overschrijdt. U mag dus tot 200 kg storten per jaar in het stedelijk/gemeentelijk containerpark en alle inwoners van Vlaanderen kunnen van de ophaling aan huis van asbesthoudend en asbestverdacht materiaal, met container, gebruik maken. Je kan op de website van Ovam nagaan wie de projecten beheert of organiseert. De gemeente zelf of de

intercommunale. Deze steun is sowieso voorzien tot het voorjaar 2026. Verpak de materialen dubbel, gebruik een asbeststicker en bescherming zoals een PFF3 gezichtsmasker, latex handschoenen en een Tyvec pak. Laat u asbest liever door een aannemer wegnemen? Let er dan op dat de betrokken werknemers het jaarlijkse opleidingsattest Eenvoudige Handelingen op zak hebben.

## Terug te vinden op volgend plan

Zone 1: Hoofdgebouw

- Plan 1.3: Hoofdgebouw

## Detailinformatie

### Algemene opmerkingen

Om het risico beter in te schatten of voor de verwijdering van een materiaal dat niet bemonsterd werd kan u bijkomende monsters nemen of laten nemen. Dit kan eventueel een grote renovatiekost uitsparen bij een toepassing die na een laboanalyse niet asbesthoudend blijkt te zijn.

### Risicobeoordeling

Eindbeoordeling materiaalrisico	Laag materiaalrisico en/of verlaagde kans op vezelvrijgave
---------------------------------	--

### Berekening materiaalrisico

Gebondenheid	Categorie 1: hechtgebonden in oorsprong
Asbestsoort (vezeltype)	Crocidoliet aanwezig
Asbestconcentratie	Laag (< 50%)
Afschermingsgraad van het gehele materiaal	Alleen randen, niet afgeschermd, maar geen contact met binnenluchtstromen
Toestand van het materiaal	Licht beschadigd, licht verweerd. Intacte calciumsilicaatplaat of materiaal met categorie 3-gebondenheid

## Technische gegevens

Beschrijving	Afvoerbuis in asbestcement buiten - bestemming onbekend
Omgeving	Buiten
Primaire drager	Sanitaire infrastructuur en uitrusting (toe- en afvoer)
Asbestmateriaal	Buis, koker, leiding, pijp, doorvoer
Bindmiddel van asbestmateriaal	Cement
Gebondenheid op basis van bindmiddel	Hecht
Hoeveelheid (lengte - omtrek - dikte - aantal)	<ul style="list-style-type: none"> <li>• 20,00 m - 41,00 cm - 1,50 cm - 1 stuk</li> </ul>
Totaal volume	0,123 m <sup>3</sup>
Eenvoudig bereikbaar	Ja
Bevestigingswijze	<ul style="list-style-type: none"> <li>• Verlijmd, ingegoten, versmeerd</li> </ul>
Identificatiemethode	<p>De asbestdeskundige beoordeelt het materiaal als asbestverdacht en dus asbesthoudend, en dit zonder monstername.</p> <p>Motivatie: De opdrachtgever weigert om het materiaal te laten bemonsteren.</p>
Destructieve handeling voor identificatie	Nee
Opmerking	<p>De lengte van de afvoerbuis wordt meestal niet enkel bepaald door de zichtbare delen. De afvoer gaat in de meeste gevallen veel verder tot centrale afvoerpunten. De vermoedelijke niet zichtbare lengte is niet mee opgenomen in dit attest.</p> <p>De opdrachtgever heeft de keuze gemaakt om geen monsters ter analyse te nemen. Een document ondertekend door de eigenaar rond deze monstername-keuze is toegevoegd bij het dossier in de database.</p>



Overzichtsfoto



Detailfoto

## Conclusie

### Actie

Het asbestmateriaal valt onder de mijlpaal van 2040.

Hoe zorgt u voor een asbestveilige toestand?

Zorgvuldig beheren

### Advies van de asbestdeskundige

Te nemen maatregelen

- Zorg voor een veilig beheer. Vermijd het beschadigen van het asbestmateriaal. Controleer de toestand jaarlijks op wijzigingen.
- Verwijder dit asbestmateriaal zo snel mogelijk. Volg de toestand goed op.
- Voer bijkomende staalname(s) uit.

Voorstel van verwijderingsmethode

- Eenvoudige handelingen: mag via doe-het-zelf of door werknemer(s) met opleidingsattest eenvoudige handelingen  
Spoelbak in zijn geheel afvoeren .

Bij twijfel laat je een monster analyseren door een erkend lab.

Veiligheidsuitrusting:

Draag geschikte PBM's: een FFP3-masker, beschermende overalls type 5-6 die je na gebruik kunt weggoaien, handschoenen en veiligheidsbrillen.

Zorg dat alle beschermende kleding na gebruik wordt weggegooid of professioneel gereinigd.

Voorzichtig verwijderen:

Gebruik handgereedschap in plaats van elektrisch gereedschap om trillingen en breuk te voorkomen.

Nat werken:

Maak de sticker nat om stofvorming te beperken. Dit helpt de vrijlating van asbestvezels in de lucht te minimaliseren. een stofzuiger met HEPA-filter / absoluut filter is noodzakelijk

Volg lokale richtlijnen voor de afvoer van asbesthoudend afval. Gebruik een erkende stortplaats voor asbest.

Schoonmaak:

Voer na verwijdering een grondige schoonmaak uit met natte methoden. Gebruik geen blazers of standaard stofzuigers die asbestvezels kunnen verspreiden.

## Terug te vinden op volgend plan

Zone 2: Varkensstal

- Plan 2.2: Varkensstal kopie

## Detailinformatie

### Algemene opmerkingen

Er is zowel geopteerd voor beheer als verwijdering omdat het verwijderen van deze toepassing bijzonder eenvoudig is.

### Risicobeoordeling

Eindbeoordeling materiaalrisico

Laag materiaalrisico en/of verlaagde kans op vezelvrijgave

## Berekening materiaalrisico

<b>Gebondenheid</b>	Categorie 1: hechtgebonden in oorsprong
<b>Asbestsoort (vezeltype)</b>	Amfibool aanwezig, uitgezonderd crocidoliet
<b>Asbestconcentratie</b>	Laag (< 50%)
<b>Afschermingsgraad van het gehele materiaal</b>	Geheel of deels vrij aan de binnenlucht, maar geen contact met binnenluchtstromen
<b>Toestand van het materiaal</b>	Licht beschadigd, licht verweerd. Intacte calciumsilicaatplaat of materiaal met categorie 3-gebondenheid

## Technische gegevens

Beschrijving	Spoelbak met coating
Omgeving	Binnen
Primaire drager	Sanitaire infrastructuur en uitrusting (toe- en afvoer)
Asbestmateriaal	Bak, reservoir, kuip, bloembak
Bindmiddel van asbestmateriaal	Verflaag/coating
Gebondenheid op basis van bindmiddel	Hecht
Hoeveelheid (gewicht - aantal)	<ul style="list-style-type: none"> <li>• 0,25 kg - 2 stuks</li> </ul>
Totaal gewicht	0,50 kg
Eenvoudig bereikbaar	Ja
Bevestigingswijze	<ul style="list-style-type: none"> <li>• Verlijmd, ingegoten, versmeerd</li> </ul>
Identificatiemethode	<p>De asbestdeskundige beoordeelt het materiaal als asbestverdacht en dus asbesthoudend, en dit zonder monstername.</p> <p>Motivatie: De opdrachtgever weigert om het materiaal te laten bemonsteren.</p>
Destructieve handeling voor identificatie	Nee
Opmerking	<p>Het gewicht betreft dus een beredeneerde schatting. Er worden geen rechten verleend aan de schatting van dit gewicht.</p> <p>De opdrachtgever heeft de keuze gemaakt om geen monsters ter analyse te nemen. Een document ondertekend door de eigenaar rond deze monstername-keuze is toegevoegd bij het dossier in de database.</p>

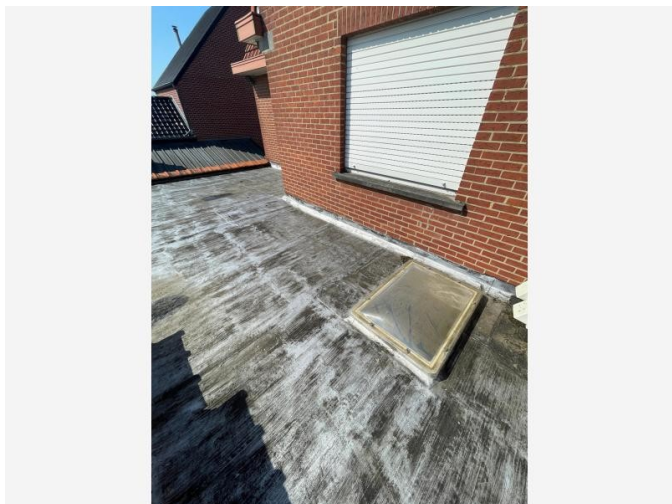

Overzichtsfoto



Detailfoto

## Conclusie

### Actie

Het asbestmateriaal valt onder de mijlpaal van 2040.

Hoe zorgt u voor een asbestveilige toestand?

Zorgvuldig beheren

### Advies van de asbestdeskundige

Te nemen maatregelen

- Zorg voor een veilig beheer. Vermijd het beschadigen van het asbestmateriaal. Controleer de toestand jaarlijks op wijzigingen.
- Voer bijkomende staalname(s) uit.

Voorstel van verwijderingsmethode

- Eenvoudige handelingen: mag via doe-het-zelf of door werknemer(s) met opleidingsattest eenvoudige handelingen  
Doe beroep op een professional als u niet de juiste materialen of kennis beschikt. U kan een container laten komen voor asbestcementen toepassingen als de 200 kg wordt overschreden. U mag tot 200 kg storten per jaar in het containerpark. De website van Ovam geeft weer wie wie de projecten beheert of organiseert. (gemeente/intercommunale). Steun is sowieso voorzien tot voorjaar 2026.  
  
Laat u asbest liever door een aannemer wegnemen? Check of betrokken werknemers het jaarlijkse opleidingsattest "Eenvoudige Handelingen" hebben.  
  
Mocht u dit als particulier zelf willen doen, vraag dan zeker platenzakken (verkrijgbaar op containerpark en dergelijke) zodat u deze meteen verpakt.

Voer een inspectie uit om te bepalen of de toepassing asbest bevat, laat je een monster analyseren door een erkend lab.

Plan het verwijderen bij windstil weer om de verspreiding van asbestvezels te minimaliseren.

Veiligheidsuitrusting:

Draag geschikte PBM's: een FFP3-masker, beschermende overalls type 5-6 die je na gebruik kunt weggoien, handschoenen en veiligheidsbrillen.

Reinig (professioneel) alle beschermende kleding na gebruik of gooi weg.

Voorzichtig verwijderen:

Gebruik handgereedschap, geen elektrisch gereedschap om trillingen en breuk te voorkomen.

Verwijder nagels voorzichtig met geschikte nageltrekker of hamer (voorkom breuken)

Nat werken:

Maak de toepassing nat = stofvorming beperken. Dit minimaliseert de vrijlating van asbestvezels in de lucht.

Afvalbeheer:

Verpak de verwijderde toepassing in stevige, goed afsluitbare zakken (platenzak) die duidelijk gelabeld zijn met asbestwaarschuwing.

Volg lokale richtlijnen voor afvoer van asbesthoudend afval. Gebruik een erkende stortplaats voor asbest.

Schoonmaak:

Voer na verwijdering een grondige schoonmaak uit met natte methoden. Geen blazers of standaard stofzuigers die asbestvezels kunnen verspreiden.

Documentatie: Houd een registratie bij van het verwijderingsproces en de afvalverwerking. Dit kan nuttig zijn voor toekomstige referentie.

- Eenvoudige handelingen: enkel door erkend asbestverwijderaar  
Vanwege de verlijming raden wij desalniettemin aan om een erkend verwijderaar in te schakelen.

## Terug te vinden op volgend plan

Zone 1: Hoofdgebouw

- Plan 1.2: Hoofdgebouw daken plan kopie

# Detailinformatie

## Algemene opmerkingen

Om het risico beter in te schatten of voor de verwijdering van een materiaal dat niet bemonsterd werd kan u bijkomende monsters nemen of laten nemen. Dit kan eventueel een grote renovatiekost uitsparen bij een toepassing die na een laboanalyse niet asbesthoudend blijkt te zijn.

## Risicobeoordeling

Eindbeoordeling materiaalrisico	Laag materiaalrisico en/of verlaagde kans op vezelvrijgave
---------------------------------	--

## Berekening materiaalrisico

Gebondenheid	Categorie 1: hechtgebonden in oorsprong
Asbestsoort (vezeltype)	Alleen chrysotiel aanwezig
Asbestconcentratie	Laag (< 50%)
Afschermingsgraad van het gehele materiaal	Geheel of deels vrij aan de buitenlucht, maar geen contact met binnenlucht
Toestand van het materiaal	Licht beschadigd, licht verweerd. Intacte calciumsilicaatplaat of materiaal met categorie 3-gebondenheid

## Technische gegevens

Beschrijving	Membraan Roofing niet bemonsterd
Omgeving	Buiten
Primaire drager	Plat dak
Asbestmateriaal	Dak- en gevelbekleding - Roofing
Bindmiddel van asbestmateriaal	Bitumen (roofing, teer, asfalt)
Gebondenheid op basis van bindmiddel	Hecht
Hoeveelheid (oppervlakte - aantal)	<ul style="list-style-type: none"> <li>• 25,50 m<sup>2</sup> - 1 stuk</li> </ul>
Totale oppervlakte	25,50 m <sup>2</sup>
Eenvoudig bereikbaar	Ja
Bevestigingswijze	<ul style="list-style-type: none"> <li>• Verlijmd, ingegoten, versmeerd</li> </ul>
Identificatiemethode	<p>De asbestdeskundige beoordeelt het materiaal als asbestverdacht en dus asbesthoudend, en dit zonder monstername.</p> <p>Motivatie: De monstername brengt andere schade aan dan schade die inherent is aan de monstername.</p>
Destructieve handeling voor identificatie	Nee
Opmerking	<p>(Membraan)Roofing is soms moeilijk te bemonsteren zonder gevaar voor lekkages waardoor er een onderzoekbeperking ontstaat. Dit brengt met zich mee dat er advies wordt gegeven om voorzichtig om te springen met roofing, zeker indien het verwijderd wordt.</p> <p>De vermelde oppervlakte betreft een beredeneerde schatting. Er worden geen rechten verleend aan deze oppervlakte.</p>



Overzichtsfoto

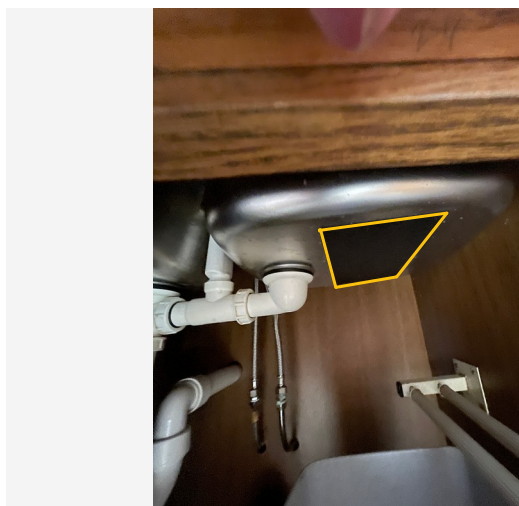

Detailfoto

## Conclusie

### Actie

Het asbestmateriaal valt onder de mijlpaal van 2040.

Hoe zorgt u voor een asbestveilige toestand?

Zorgvuldig beheren

### Advies van de asbestdeskundige

Te nemen maatregelen

- Zorg voor een veilig beheer. Vermijd het beschadigen van het asbestmateriaal. Controleer de toestand jaarlijks op wijzigingen.
- Verwijder dit asbestmateriaal zo snel mogelijk. Volg de toestand goed op.
- Voer bijkomende staalname(s) uit.

Voorstel van verwijderingsmethode

- Eenvoudige handelingen: mag via doe-het-zelf of door werknemer(s) met opleidingsattest eenvoudige handelingen  
Spoelbak in zijn geheel afvoeren .  
Voer een inspectie uit om te bepalen of sticker asbest bevat.  
Bij twijfel laat je een monster analyseren door een erkend lab.

#### Veiligheidsuitrusting:

Draag geschikte PBM's: een FFP3-masker, beschermende overalls type 5-6 die je na gebruik kunt weggoien, handschoenen en veiligheidsbrillen.

Zorg dat alle beschermende kleding na gebruik wordt weggegooid of professioneel gereinigd.

#### Voorzichtig verwijderen:

Gebruik handgereedschap in plaats van elektrisch gereedschap om trillingen en breuk te voorkomen.

#### Nat werken:

Maak de sticker nat om stofvorming te beperken. Dit helpt de vrijlating van asbestvezels in de lucht te minimaliseren. een stofzuiger met HEPA-filter / absoluut filter is noodzakelijk

Volg lokale richtlijnen voor de afvoer van asbesthoudend afval. Gebruik een erkende stortplaats voor asbest.

#### Schoonmaak:

Voer na verwijdering een grondige schoonmaak uit met natte methoden. Gebruik geen blazers of standaard stofzuigers die asbestvezels kunnen verspreiden.

## Terug te vinden op volgend plan

Zone 1: Hoofdgebouw

- Plan 1.5: Gelijkvloers

## Detailinformatie

### Algemene opmerkingen

Om het risico beter in te schatten of voor de verwijdering van een materiaal dat niet bemonsterd werd kan u bijkomende monsters nemen of laten nemen. Dit kan eventueel een grote renovatiekost uitsparen bij een toepassing die na een laboanalyse niet asbesthoudend blijkt te zijn.

### Risicobeoordeling

<b>Eindbeoordeling materiaalrisico</b>	Laag materiaalrisico en/of verlaagde kans op vezelvrijgave
<b>Opmerking</b>	Aangezien de bitumen toepassing geen roofing betreft wordt er geacht crocidoliet aanwezig te kunnen zijn.  Onder de spoelbak en dus in de kast.

## Berekening materiaalrisico

<b>Gebondenheid</b>	Categorie 1: hechtgebonden in oorsprong
<b>Asbestsoort (vezeltype)</b>	Crocidoliet aanwezig
<b>Asbestconcentratie</b>	Laag (< 50%)
<b>Afschermingsgraad van het gehele materiaal</b>	Geheel of deels vrij aan de binnenlucht, maar geen contact met binnenluchtstromen
<b>Toestand van het materiaal</b>	Onbeschadigd, niet verweerd

## Technische gegevens

Beschrijving	Antidreunplaatje Spoelbak geen staalname
Omgeving	Binnen
Primaire drager	Sanitaire infrastructuur en uitrusting (toe- en afvoer)
Asbestmateriaal	Bitumen of teerlaag onder afwasbak, geluiddempend
Bindmiddel van asbestmateriaal	Bitumen (roofing, teer, asfalt)
Gebondenheid op basis van bindmiddel	Hecht
Hoeveelheid (gewicht - aantal)	<ul style="list-style-type: none"><li>• 0,20 kg - 2 stuks</li></ul>
Totaal gewicht	0,40 kg
Eenvoudig bereikbaar	Ja
Bevestigingswijze	<ul style="list-style-type: none"><li>• Verlijmd, ingegoten, versmeerd</li></ul>
Identificatiemethode	<p>De asbestdeskundige beoordeelt het materiaal als asbestverdacht en dus asbesthoudend, en dit zonder monstername.</p> <p>Motivatie: De opdrachtgever weigert om het materiaal te laten bemonsteren.</p>
Destructieve handeling voor identificatie	Nee
Opmerking	<p>Het gewicht betreft dus een beredeneerde schatting. Er worden geen rechten verleend aan de schatting van dit gewicht.</p> <p>De eigenaar heeft geopteerd om geen monsternames te nemen uit economische overwegingen. Een document ondertekend door de eigenaar rond deze monstername-keuze is toegevoegd bij het dossier in de database.</p>

## Beperkingen

# Fiche 20: Ruimtes moeilijk inspecteerbaar owv materiaal in opslag

Beperking

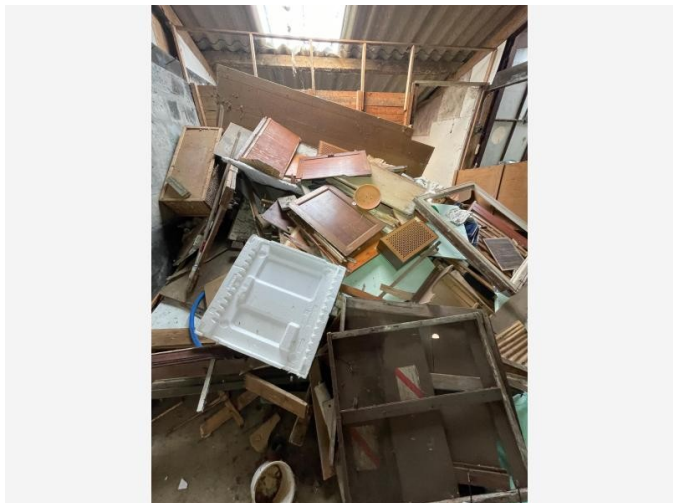

*Situeringfoto*

## Conclusie

### Tijdelijke beperking

**Reden:** Materiaal in opslag

**Uitleg van de asbestdeskundige:** Quasi alle ruimtes hebben heel grote hoeveelheden opslag van materialen in een niet te inspecteren toestand. Hierdoor kan het inspectiegebied niet grondig worden onderzocht op asbestverdachte toepassingen. De eigenaar/opdrachtgever is niet bij machte of in de mogelijkheid om dit op korte termijn op te lossen, daarvoor is een separaat document ondertekend en aan de Ovam database toegevoegd.

### Terug te vinden op volgend plan

Zone 2: Varkensstal

- Plan 2.2: Varkensstal kopie



Situeringfoto

### Conclusie

#### Permanente beperking

**Reden:** Het onderzoek kan niet uitgevoerd worden binnen de bepalingen van de Welzijnswet

**Uitleg van de asbestdeskundige:** Het inspectieprotocol van Ovam volgt de Wet "Welzijn op het werk". Het inspectieprotocol schrijft voor dat constructies of delen van constructies met een hoogte van maximaal 1,5 m niet moeten worden onderzocht.

#### Terug te vinden op volgend plan

Zone 1: Hoofdgebouw

- Plan 1.7: Gelijkvloers Plafonds

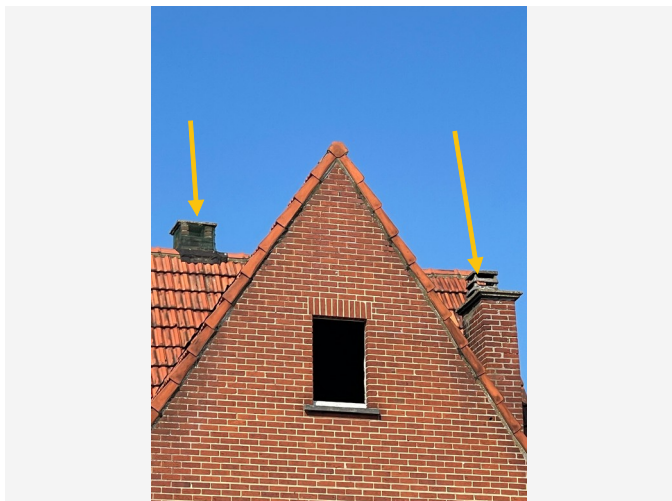

*Situeringfoto*

## Conclusie

### Tijdelijke beperking

**Reden:** Het te onderzoeken materiaal situeert zich hoger dan 3,50 m te rekenen vanaf een veilige ondergrond

**Uitleg van de asbestdeskundige:** Het rookgaskanaal zelf kan niet worden visueel waargenomen, enkel de schoorsteen kan worden gezien langs de buitenkant.

Dit betekent dus een beperking op inspectie.

De beperking wegens hoogte meer dan 3,50 m is niet structureel en kan worden verholpen door bijvoorbeeld een stelling te plaatsen of hoogwerker te voorzien, iets wat op korte termijn niet realistisch en technisch haalbaar is.

Er kan geen inspectie plaatsvinden op aanwezigheid van een asbesthoudend rookgaskanaal.

### Terug te vinden op volgend plan

Zone 1: Hoofdgebouw

- Plan 1.1: Hoofdgebouw Daken plan

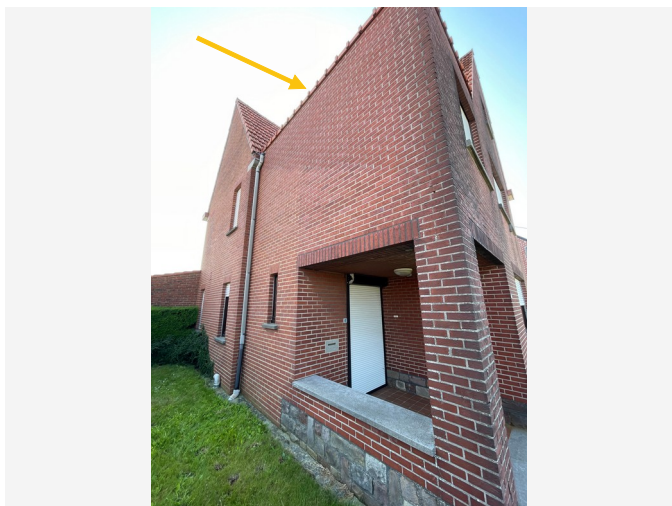

*Situeringfoto*

## Conclusie

### Tijdelijke beperking

**Reden:** Het te onderzoeken materiaal situeert zich hoger dan 3,50 m te rekenen vanaf een veilige ondergrond

**Uitleg van de asbestdeskundige:** De eventuele toepassing bevindt zich op een hoogte boven 3.5 meter. Het inspectieprotocol schrijft voor dat dit een onderzoeksbeperking is. De inspectie kan ook niet vanaf een andere plek gebeuren.

### Terug te vinden op volgend plan

Zone 1: Hoofdgebouw

- Plan 1.2: Hoofdgebouw daken plan kopie

## Adviezen

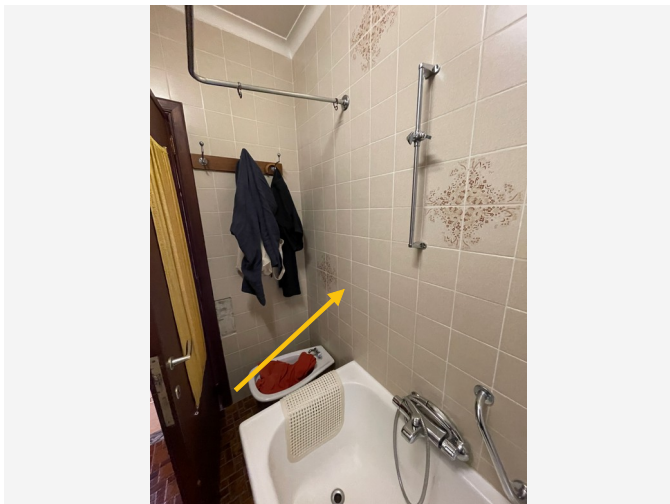

Situeringfoto

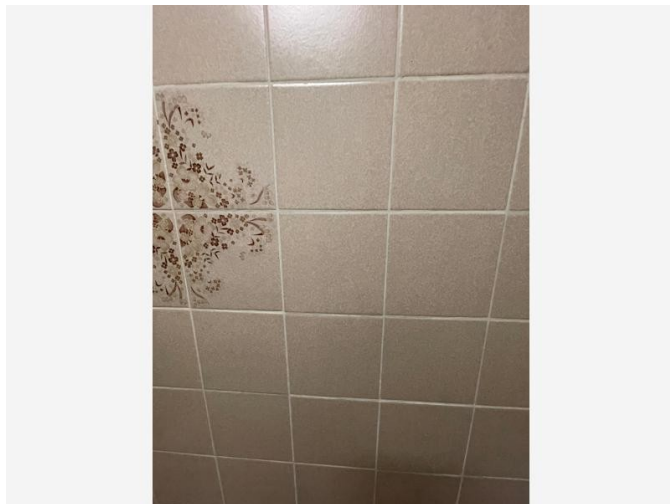

Detailfoto

## Informatie over een materiaal dat de asbestdeskundige niet kan waarnemen of vaststellen

Inspectie van de originele smeerlaag is onmogelijk zonder destructief onderzoek. Achter (faience) muurtegels kan asbesthoudende lijm(cementachtig) aangetroffen worden.

Daarom deze waarschuwing voor een mogelijke asbesthoudende smeerlaag die aanwezig is. Laat dus bijkomende stalen nemen van de lijm/cement indien u de tegels verwijdert.

### Terug te vinden op volgend plan

Zone 1: Hoofdgebouw

- Plan 1.6: Gelijkvloers Muren

### Detailinformatie

Basis voor advies	Beoordeling op basis van expertise, zonder een vaststelling door de asbestdeskundige.
Primaire drager	Binnenwand



Situeringfoto



Detailfoto

### Informatie over een materiaal dat de asbestdeskundige niet kan waarnemen of vaststellen

Inspectie van de originele smeerlaag is onmogelijk zonder destructief onderzoek. Daarom deze waarschuwing voor een mogelijke asbesthoudende smeerlaag die aanwezig is achter de vloerplinten in de vorm van lijm of lijmachtige cement. Laat dus bijkomende stalen nemen indien u ze verwijdert.

#### Terug te vinden op volgend plan

Zone 1: Hoofdgebouw

- Plan 1.8: Gelijkvloers Vloeren

### Detailinformatie

Basis voor advies	Beoordeling op basis van expertise, zonder een vaststelling door de asbestdeskundige.
-------------------	---

## Fiche 26: Valse Plafonds in hout/kunststof (PVC)/doek (onderliggende materialen)

Advies

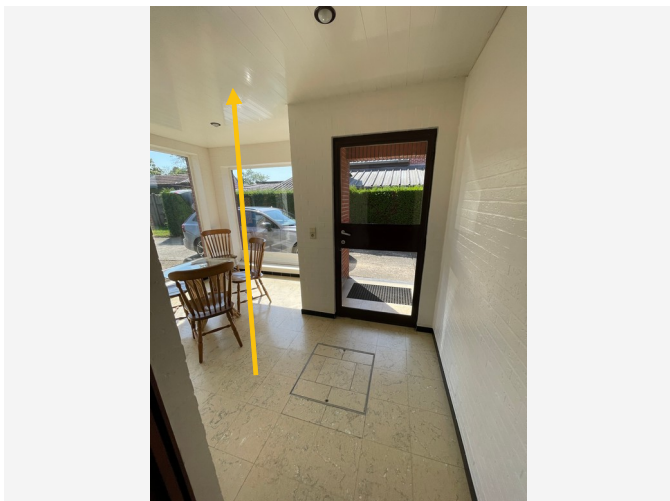

Situeringfoto

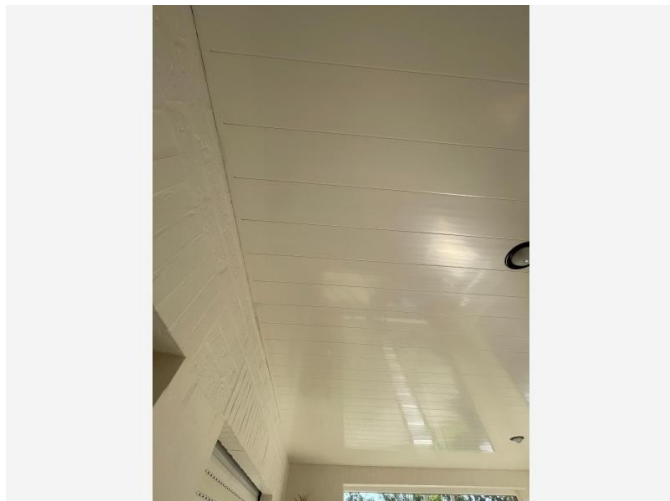

Detailfoto

### Informatie over een materiaal dat de asbestdeskundige niet kan waarnemen of vaststellen

Achter het valse plafond bevindt zich vermoedelijk dezelfde laag als bij de andere ruimtes zonder valse plafonds (bijv. Pleisterwerk).

Het valse plafond maakt het echter niet mogelijk zonder destructief onderzoek dit te onderzoeken. Destructief onderzoek behoort niet tot de inspanningsverplichting van een ADI.

#### Terug te vinden op volgend plan

Zone 1: Hoofdgebouw

- Plan 1.7: Gelijkvloers Plafonds

#### Detailinformatie

Basis voor advies	Beoordeling op basis van expertise, zonder een vaststelling door de asbestdeskundige.
Primaire drager	Plafond



Situeringfoto

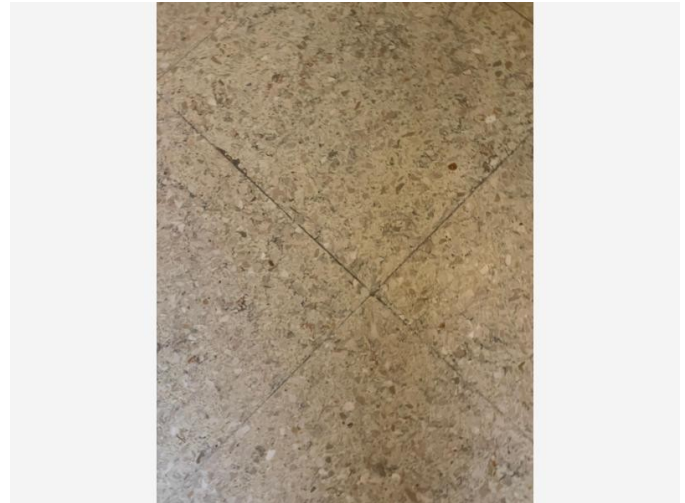

Detailfoto

## Informatie over een materiaal dat de asbestdeskundige niet kan waarnemen of vaststellen

Inspectie van de originele smeerlaag is onmogelijk zonder destructief onderzoek. Daarom deze waarschuwing voor een mogelijke asbesthoudende smeerlaag die aanwezig is onder vloertegels in de vorm van lijm, en/of cementlaag. Laat dus bijkomende stalen nemen indien u ze verwijdert.

### Terug te vinden op volgend plan

Zone 1: Hoofdgebouw

- Plan 1.8: Gelijkvloers Vloeren

## Detailinformatie

Basis voor advies	Beoordeling op basis van expertise, zonder een vaststelling door de asbestdeskundige.
Primaire drager	Vloer



Situeringfoto



Detailfoto

## Informatie over een materiaal dat de asbestdeskundige niet kan waarnemen of vaststellen

Tussen het deksel van de tank en de tank zelf, de zogenaamde afsluitring, kan een asbesthoudende pakking zitten. Deze kan uiteraard niet zonder destructief onderzoek worden waargenomen en valt daarom dus buiten de inspanningsverplichtingen van de ADI.

### Terug te vinden op volgend plan

Zone 3: Overig gebied

- Plan 3.1: Vaststellingen buiten de constructies

## Detailinformatie

<b>Basis voor advies</b>	Beoordeling op basis van expertise, zonder een vaststelling door de asbestdeskundige.
<b>Primaire drager</b>	HVAC infrastructuur en uitrusting
<b>(Asbest)materiaal</b>	Pakking, dichting

Geen asbest

## Fiche 29: Pleister Plafonds

Geen asbest

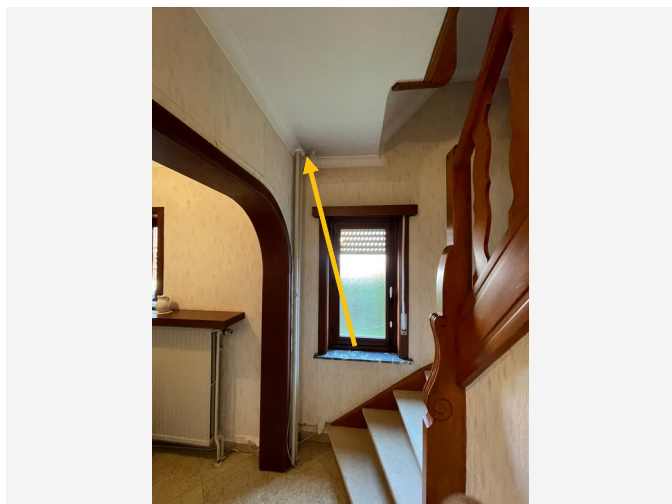

Overzichtsfoto

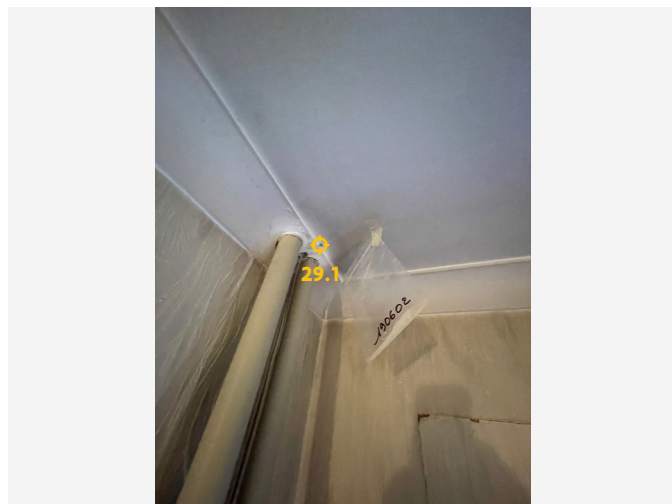

Detailfoto

### Conclusie

Geen asbest

### Terug te vinden op volgende plannen

Zone 1: Hoofdgebouw

- Plan 1.7: Gelijkvloers Plafonds
- Plan 1.11: Verdieping Plafonds

### Detailinformatie

#### Monstername

#	Type	Referentie	Resultaat
29.1	Mengmonster	190602	Geen asbest

## Technische gegevens

<b>Beschrijving</b>	Pleister Plafonds
<b>Omgeving</b>	Binnen
<b>Primaire drager</b>	Plafond
<b>Bindmiddel van materiaal</b>	Gips - kalk
<b>Gebondenheid op basis van bindmiddel</b>	Niet-hechtgebonden
<b>Hoeveelheid (oppervlakte - dikte - aantal)</b>	<ul style="list-style-type: none"><li>• 71,00 m<sup>2</sup> - 2,00 cm - 1 stuk</li><li>• 58,00 m<sup>2</sup> - 2,00 cm - 1 stuk</li></ul>
<b>Totaal volume</b>	2,58 m <sup>3</sup>
<b>Identificatiemethode</b>	Een monstername door de asbestdeskundige met laboanalyse door een asbestlabo.
<b>Destructieve handeling voor identificatie</b>	Nee
<b>Opmerking</b>	Aangezien er geen pleisterwerk is in het stooklokaal is er een mengstaal genomen van 3 monsters. Volgens protocol moeten er monsters genomen worden van een stookruimte , een natte ruimte (zijnde badkamer of keuken) een trappenhal en een individuele ruimte. De vermelde oppervlaktes, diktes en volumes betreffen een beredeneerde schatting. Er worden geen rechten verleend aan deze oppervlaktes/diktes/volumes.

# Fiche 30: Cementlaag binnen

Geen asbest



Overzichtsfoto



Detailfoto

## Conclusie

Geen asbest

## Terug te vinden op volgende plannen

Zone 1: Hoofdgebouw

- Plan 1.4: Kelder
- Plan 1.6: Gelijkvloers Muren

Zone 2: Varkensstal

- Plan 2.3: Varkensstal kopie 2

## Detailinformatie

### Monstername

#	Type	Referentie	Resultaat
30.1	Mengmonster	190603	Geen asbest

## Technische gegevens

Beschrijving	Cementlaag binnen
Omgeving	Binnen
Primaire drager	Binnenwand
Bindmiddel van materiaal	Cement
Gebondenheid op basis van bindmiddel	Hecht
Hoeveelheid (oppervlakte - dikte - aantal)	<ul style="list-style-type: none"><li>• 33,00 m<sup>2</sup> - 2,00 cm - 1 stuk</li><li>• 16,00 m<sup>2</sup> - 2,00 cm - 1 stuk</li><li>• 24,00 m<sup>2</sup> - 2,00 cm - 1 stuk</li></ul>
Totaal volume	1,46 m <sup>3</sup>
Identificatiemethode	Een monstername door de asbestdeskundige met laboanalyse door een asbestlabo.
Destructieve handeling voor identificatie	Nee
Opmerking	<p>Een smeerlaag in cementering wordt in IP2 beoordeeld zoals pleisterwerk.</p> <p>De vermelde oppervlakte betreft een beredeneerde schatting. Er worden geen rechten verleend aan deze oppervlakte.</p>

## Fiche 31: Tegel

Geen asbest

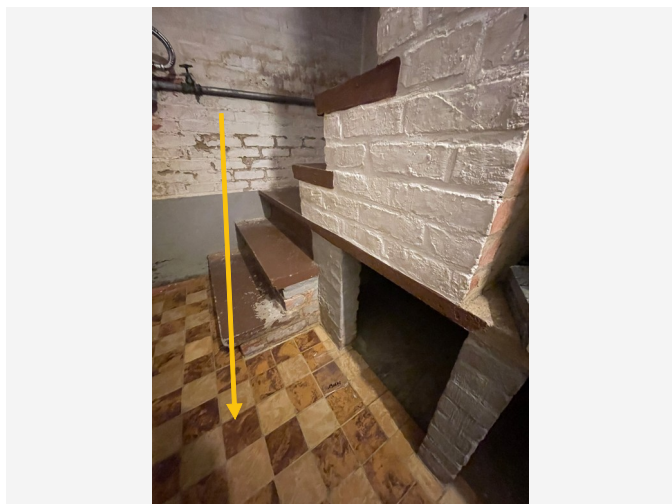

Overzichtsfoto

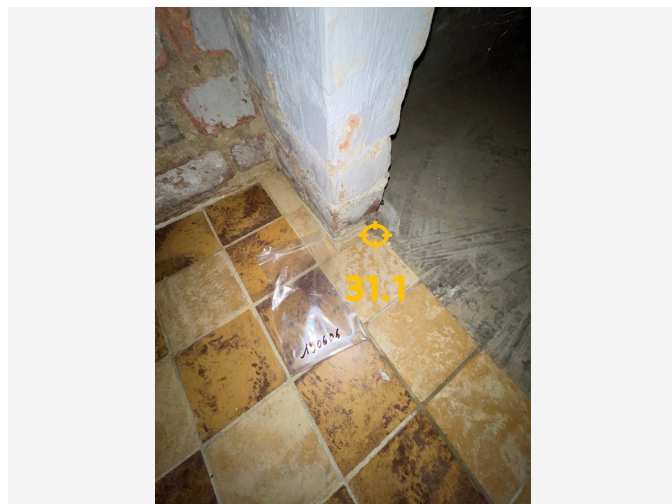

Detailfoto

## Conclusie

Geen asbest

### Terug te vinden op volgend plan

Zone 1: Hoofdgebouw

- Plan 1.4: Kelder

## Detailinformatie

### Monstername

#	Type	Referentie	Resultaat
31.1	Puntmonster	190606	Geen asbest

## Technische gegevens

<b>Beschrijving</b>	Tegel
<b>Omgeving</b>	Binnen
<b>Primaire drager</b>	Vloer
<b>Bindmiddel van materiaal</b>	Cement
<b>Gebondenheid op basis van bindmiddel</b>	Hecht
<b>Hoeveelheid (oppervlakte - dikte - aantal)</b>	• 18,00 m <sup>2</sup> - 3,00 cm - 1 stuk
<b>Totaal volume</b>	0,54 m <sup>3</sup>
<b>Identificatiemethode</b>	Een monstername door de asbestdeskundige met laboanalyse door een asbestlabo.
<b>Destructieve handeling voor identificatie</b>	Nee
<b>Opmerking</b>	De vermelde oppervlakte betreft een beredeneerde schatting. Er worden geen rechten verleend aan deze oppervlakte.

## Fiche 32: Pleister Muren

Geen asbest



Overzichtsfoto



Detailfoto

### Conclusie

Geen asbest

### Terug te vinden op volgende plannen

Zone 1: Hoofdgebouw

- Plan 1.6: Gelijkvloers Muren
- Plan 1.10: Verdieping Muren

### Detailinformatie

#### Monstername

#	Type	Referentie	Resultaat
32.1	Mengmonster	190601	Geen asbest

## Technische gegevens

<b>Beschrijving</b>	Pleister Muren
<b>Omgeving</b>	Binnen
<b>Primaire drager</b>	Binnenwand
<b>Bindmiddel van materiaal</b>	Gips - kalk
<b>Gebondenheid op basis van bindmiddel</b>	Niet-hechtgebonden
<b>Hoeveelheid (oppervlakte - dikte - aantal)</b>	<ul style="list-style-type: none"><li>• 116,00 m<sup>2</sup> - 2,00 cm - 1 stuk</li><li>• 94,00 m<sup>2</sup> - 2,00 cm - 1 stuk</li></ul>
<b>Totaal volume</b>	4,20 m <sup>3</sup>
<b>Identificatiemethode</b>	Een monstername door de asbestdeskundige met laboanalyse door een asbestlabo.
<b>Destructieve handeling voor identificatie</b>	Nee
<b>Opmerking</b>	Aangezien er geen pleisterwerk is in het stooklokaal is er een mengstaal genomen van 3 monsters. Volgens protocol moeten er monsters genomen worden van een stookruimte , een natte ruimte (zijnde badkamer of keuken) een trappenhal en een individuele ruimte. De vermelde oppervlaktes, diktes en volumes betreffen een beredeneerde schatting. Er worden geen rechten verleend aan deze oppervlaktes/diktes/volumes.

## Afdruipzones/afvloeizones



Afdruipzone/afvloeizone



Bron

## Conclusie

### Toelichting

Afspoelend regenwater kan asbestdeeltjes van verweerde asbestcementen dak- of gevelbekleding meenemen naar de bodem. De asbestdeeltjes in de bodem vormen een laag risico: bodempartikels houden de asbestdeeltjes voldoende vast om gezondheidsrisico's te vermijden. Door deze asbesthoudende bodemzone zorgvuldig te beheren, vermijdt u gezondheidsrisico's.

### Advies van de asbestdeskundige

Te nemen maatregelen

- Om het afspoelen van asbestdeeltjes te stoppen, is het verstandig om de verwijdering van de dak- of gevelbekleding in te plannen en in afwachting hiervan een dakgoot te plaatsen om het regenwater af te voeren naar de riolering.
- Vermijd dat kinderen spelen in deze bodemzone en probeer zelf deze bodemzone ook te mijden. Indien noodzakelijk deze te betreden vermijd dat gronddeeltjes aan de schoenen blijven plakken en spoel desnoods het schoeisel.

Voorstel van verwijderingsmethode

De uitgraving van een afdruipzone gebeurt volgens de methodiek "eenvoudige handelingen". Vermijd daarbij vermenging met andere bodem en laat de uitgegraven asbesthoudende grond afvoeren naar een daartoe vergunde stortplaats. Voor de uitgraving wordt een richtdiepte van 30 cm gehanteerd.

## Terug te vinden op volgend plan

Zone 3: Overig gebied

- Plan 3.2: Afdruipzones/afvloeizones

## Detailinformatie

### Technische gegevens

Beschrijving	Afdruipzone van (asbest)cementen dak
Bron van de asbestdeeltjes	Bron is nog aanwezig
Type	Afdruipzone dak
Afmetingen (lengte - breedte - diepte)	<ul style="list-style-type: none"><li>15,00 m - 0,50 m - 0,30 m</li><li>15,00 m - 0,50 m - 0,30 m</li></ul>
Geraamd volume	4,50 m <sup>3</sup>
Opmerking	<p>De lengte betreft dus een beredeneerde schatting. Er worden geen rechten verleend aan de schatting van deze lengte.</p> <p>Voor de lengte is er langs beide uiteindes een extra halve meter voorzien bovenop de schatting.</p>

## Overige ruimtes en materialen

## Overige niet-asbestverdachte ruimtes en materialen

De asbestdeskundige moet tijdens de inspectie bepaalde ruimtes en materialen die vaak asbest bevatten altijd controleren. Hieronder vindt u een opsomming van de aangetroffen niet-asbestverdachte ruimtes en materialen.

Beschrijving	Notitie	Terug te vinden op plannen
Fiche 34: Dak Hoofdwoning niet verdacht	Het dak van de hoofdwoning bestaat uit Dakpannen.	Plan 1.1: Hoofdgebouw Daken plan
Fiche 35: ramen met soepele kit tussen profiel en glas	Ramen zijn van een recent bouwjaar. kit is soepel en/of met rubbers bouwjaar ...19	Plan 1.5: Gelijkvloers Plan 1.9: Verdieping

### Fiche 34: Dak Hoofdwoning niet verdacht

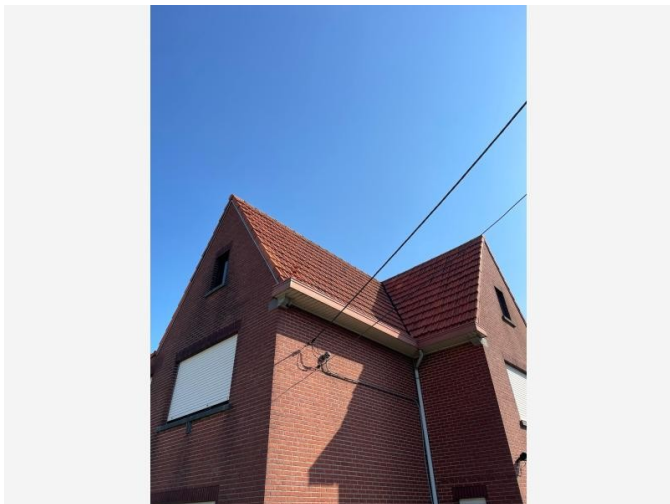

Situeringfoto

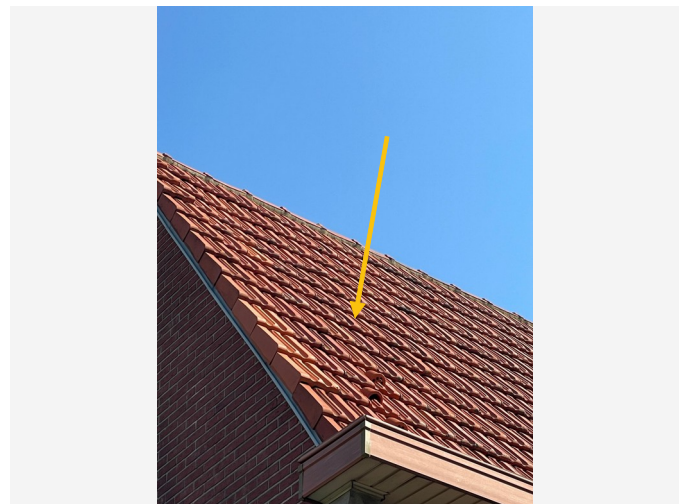

Detailfoto

### Fiche 35: ramen met soepele kit tussen profiel en glas

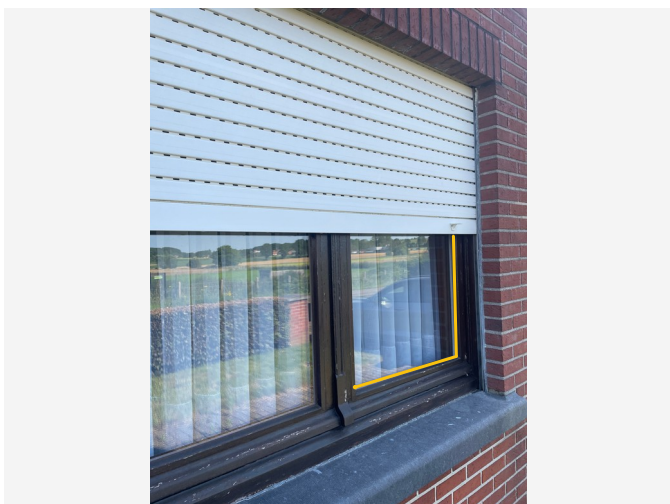

Situeringfoto

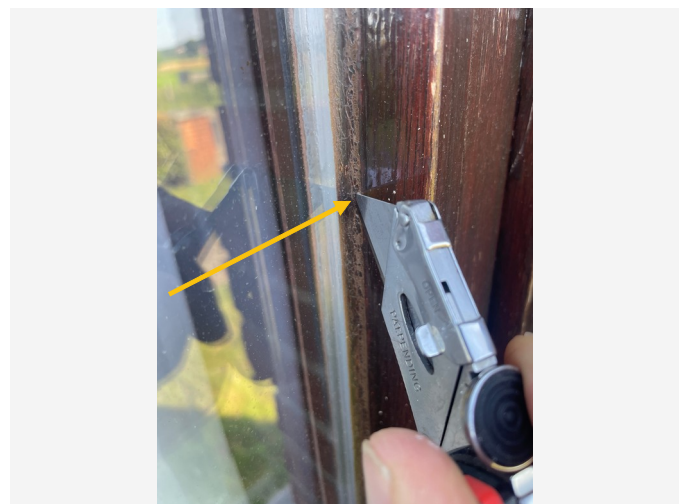

Detailfoto

## Overige niet waarneembare of vast te stellen ruimtes en materialen

De asbestdeskundige controleert tijdens het onderzoek altijd bepaalde ruimtes en materialen die vaak asbest bevatten. Volgende onderdelen kon de asbestdeskundige echter niet onderzoeken. Het is dus mogelijk dat hier asbesthoudende materialen aanwezig zijn.

Beschrijving	Notitie	Terug te vinden op plannen
Fiche 36: Onderlagen membraan roofing	De bovenste laag roofing is in vele gevallen nooit de enige laag. Aangezien er zonder destructief onderzoek geen onderlagen kunnen onderzocht worden, moet er een advies worden gegeven om voorzichtig te zijn bij het eventueel verwijderen van "momenteel" niet visueel zichtbare asbest-toepassingen. Onderlagen maken evenveel kans om asbesthoudende te zijn dan de bovenste laag.	Plan 1.2: Hoofdgebouw daken plan kopie

### Fiche 36: Onderlagen membraan roofing

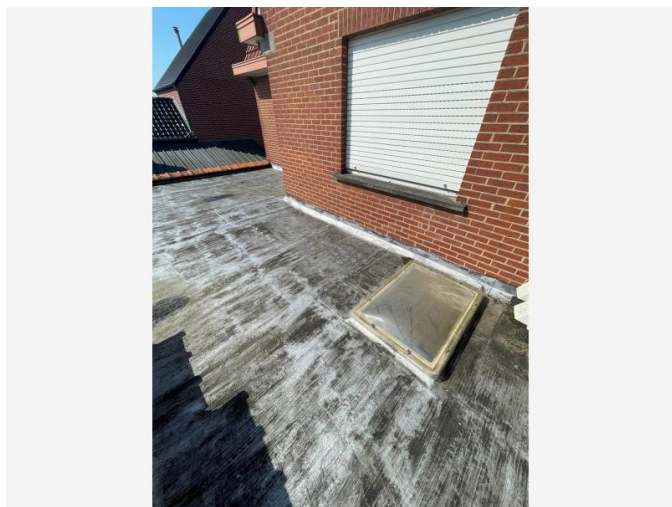

*Situeringfoto*

## Niet aanwezige ruimtes en materialen

De asbestdeskundige moet tijdens de inspectie bepaalde ruimtes en materialen die vaak asbest bevatten altijd controleren. Hieronder vindt u een opsomming van de niet aanwezige ruimtes en materialen.

Beschrijving	Notitie	Terug te vinden op plannen
Fiche 37: Geen verdachte Pakking of dichting aan verwarmingstoestellen	-	-
Fiche 38: Geen onderdak of materialen onder de dakbedekking hoofdwoning	-	Plan 1.2: Hoofdgebouw daken plan kopie
Fiche 39: Geen lift aanwezig	Inspectieprotocol 2 verplicht de ADI om aan te duiden of er verdacht materiaal aanwezig is aan of in onderdelen en ruimtes die horen bij liftinfrastructuur, zelfs indien er geen liftinfrastructuur is in de particuliere eigendom.	-

### Fiche 38: Geen onderdak of materialen onder de dakbedekking hoofdwoning

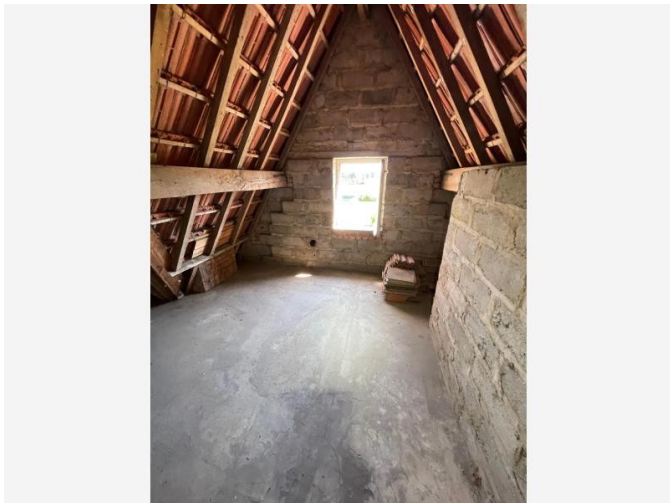

*Situeringfoto*

## Waarom is dit asbestattest belangrijk voor u?

Het is algemeen bekend dat het inademen van asbestvezels gevaarlijk is voor de gezondheid. Daarom is het belangrijk dat u weet waar zich asbest bevindt en welke maatregelen u kan nemen om gezondheidsrisico's te vermijden. Zo maakt u uw woning of gebouw asbestveilig en behoudt u de waarde. De eerste stap hebt u daarvoor al gezet met dit asbestattest.

De gebruikte begrippen in dit hoofdstuk worden achteraan in de begrippenlijst uitgelegd.

### Wat is asbest?

Asbest is een schadelijke stof die in meer dan 3.500 materialen verwerkt is. In de vorige eeuw was asbest populair vanwege de vele nuttige toepassingen, maar ondertussen kennen we de grote gezondheidsrisico's. Vaak weten we niet dat asbest ook in onze eigen woning of onze gebouwen verborgen zit. Asbest is in België verboden sinds 2001. Er is een grote kans dat asbest aanwezig is in gebouwen die gebouwd zijn voor 2001.

Wanneer asbestvezels vrijkomen in de lucht kunnen ze ingeademd worden en gezondheidsrisico's veroorzaken. Men wordt niet onmiddellijk ziek, dit gebeurt pas 20 tot 40 jaar na de blootstelling. Vooral een regelmatige blootstelling of een blootstelling aan een hoge concentratie zijn risicovol. Kinderen en jongeren zijn extra kwetsbaar. Sommige mensen schatten de risico's voor zichzelf te laag in. Toch krijgen jaarlijks nog veel mensen de diagnose van een asbestziekte. Meestal is die niet te genezen.

## Hoe interpreteert u het asbestattest?

### Asbest kan zich ook bevinden op niet-geïnspecteerde plaatsen

Een standaard asbestattest is opgemaakt door een asbestdeskundige volgens de richtlijnen van het Inspectieprotocol dat de verplichte inspanningen beschrijft. Een asbestdeskundige voert standaard een visuele inspectie uit van de constructies en objecten op de locatie. Hij tilt losse elementen op om erachter of eronder te inspecteren. Hij neemt ook monsters voor labo-analyses en raadpleegt bewijsdocumenten. **De volgende zaken zijn niet standaard voorzien:**

- De asbestdeskundige inspecteert **geen verborgen asbest** waarvoor hij objecten moet demonteren, beschadigen of openbreken. Wenst de eigenaar ook ingesloten asbest te laten inspecteren dan kan hij de asbestdeskundige vragen om een aanvullend (destructief) onderzoek te doen, bijvoorbeeld voorafgaand aan werken of sloop.
- De asbestdeskundige inspecteert **geen ondergrondse objecten** en geen asbest vermengd in bodem, steenslag of puin. Wat zichtbaar is aan de oppervlakte (opliggend) kan hij wel inspecteren.
- De asbestdeskundigen inspecteert ook **geen roerende objecten** zoals voertuigen, losse meubels en gereedschap. Wenst de eigenaar ook roerende objecten te laten inspecteren dan kan hij de asbestdeskundige vragen om dit aanvullend mee te inspecteren.
- De asbestdeskundige inspecteert **geen** delen die voor hem **ontoegankelijk en onveilig zijn**. Wanneer hij een deel niet heeft kunnen beoordelen, wordt dat aangeduid in het attest als een beperking. Constructies met een bouwjaar 2001 of recenter moeten niet geïnspecteerd worden. In het attest duidt de asbestdeskundige ze aan als een uitsluiting.
- De asbestdeskundige inspecteert **geen** constructies- en terreindelen waartoe de eigenaar geen opdracht gaf omdat ze **buiten de eigendomsgrenzen** liggen of **geen onderdeel** vormden van een **verkoop**.

## Bevatten alle asbestverdachte materialen asbest?

Op basis van ervaring en expertise kan een asbestdeskundige zonder monsters te nemen oordelen of een materiaal mogelijk asbest kan bevatten. Voor sommige materialen is dit nooit mogelijk en moet hij een monster nemen voor een labo-analyse. Een asbestverdacht materiaal wordt als asbesthoudend beschouwd, tenzij de asbestdeskundige over een laboanalyse beschikt die aantoont dat het geen asbest bevat.

## Hoe interpreteert u de risicobeoordeling?

De mogelijke categorieën zijn:

- Categorie 1: materiaal met een hoog risico en/of met een hoge kans op vezelvrijgave
- Categorie 2: materiaal met een verhoogd risico en/of een verhoogde kans op vezelvrijgave
- Categorie 3: materiaal met een laag risico en/of lage kans op vezelvrijgave
- Categorie 4: materiaal met een zeer laag risico en/of zeer lage kans op vezelvrijgave

Het soort asbest, de concentratie ervan in het materiaal, de toestand van het bindmiddel, de mate van afdekking en de aanwezigheid in binnen- of buitenlucht zijn factoren die het risico bepalen. Het vrijkomen van asbestvezels in een binnenruimte is risicovoller dan in de buitenlucht. In de buitenlucht gaan asbestvezels sneller verwaaien of verdunnen. In binnenruimtes is dit niet het geval en kunnen de concentraties hoog oplopen. Dit verhoogt het risico op het inademen van asbestvezels.

Voor materialen uit categorie 1 of 2 moet u maatregelen nemen om een asbestveilige toestand te verkrijgen: (dringend) wegnemen of een (dringende) maatregel nemen om het risico naar (zeer) laag te brengen. Voor materialen uit categorie 3 en 4 is dit niet nodig. U beheert ze zorgvuldig om de asbestveilige toestand te behouden.

## Wat betekenen de mijlpalen 2032, 2034 en 2040?

Tegen 2032 moet elke eigenaar van een gebouw ouder dan 2001 over een asbestattest beschikken. Voor de gemene delen in gebouwen in mede-eigendom (VME) moet dit al tegen 2027. Tegen 2034 wil de Vlaamse Regering reeds het meest risicovolle asbest weg hebben. Dit gaat over de eenvoudig bereikbare, niet-hechtgebonden asbestmaterialen en asbestcementen dak- en gevelbekleding en rookgas- en hemelwaterafvoerkanalen aan de buitenkant van de gebouwen. Tegen 2040 wil de Vlaamse regering dan de overige asbestmaterialen in slechte staat weg hebben en de asbestmaterialen in goede staat in veilig beheer.

De detailinformatie per asbestmateriaal in het asbestattest vermeldt of die onder de mijlpaal 2034 of 2040 valt.

## Wat moet u nu doen?

Het voorblad van dit asbestattest vermeldt of uw eigendom asbestveilig is of niet en welke acties nodig zijn om een asbestveilige toestand te verkrijgen of behouden.

### Conclusie asbestveilig, maar niet asbestvrij

Goed nieuws. Uw eigendom voldoet reeds aan de doelstelling van de Vlaamse Regering om asbestveilig te zijn. Asbestveilig betekent niet asbestvrij, er kunnen nog asbestmaterialen met een laag risico aanwezig zijn die u zorgvuldig moet beheeren om de asbestveilige toestand te behouden. Hoe u zorgvuldig beheert, leest u in het volgende hoofdstuk.

Er kunnen ook niet-geïnspecteerde asbestmaterialen verborgen aanwezig zijn, bijvoorbeeld ingesloten in wanden, vloeren of onder de grond. Die kan een asbestdeskundige enkel met een aanvullend onderzoek opsporen. Daarom is het verstandig om dit aanvullend onderzoek voorafgaand aan (renovatie)werken te laten uitvoeren. Daarbij gaat de asbestdeskundige voor de werkzone ook verborgen asbest opsporen door objecten te demonteren, te doorboren of open te breken. Voert een aannemer met werknemers de werken uit dan is dit voor hem sowieso een verplichting als werkgever.

## Conclusie niet-asbestveilig. Wat nu?

Geen paniek, op het voorblad van dit asbestattest vindt u de acties die u kan ondernemen om de risico's weg te nemen en een asbestveilige toestand te verkrijgen. Meer informatie per asbestbron vindt u terug in de detailinformatie per asbestmateriaal verder in het asbestattest.

De te nemen maatregelen zijn niet altijd duur of moeilijk. Indien de geraamde verwijderingskost wel hoog is, kan u voor een asbestmateriaal dat visueel als asbestverdacht werd aangeduid, overwegen om een **bevestigende labo-analyse** te laten uitvoeren.

Heeft u al de acties uitgevoerd zodat de toestand asbestveilig wordt? Dan laat u uw asbestattest binnen één jaar vernieuwen zodat een asbestdeskundige de asbestveilige toestand kan rapporteren in het vernieuwde asbestattest.

## Asbest beheren en verwijderen

### Asbest zorgvuldig (veilig) beheren

Indien er asbestmaterialen aanwezig zijn in of rondom het gebouw, zorg er dan voor dat deze geen risico vormen voor de gezondheid van mensen of het leefmilieu. Asbest met een (zeer) laag risico hoeft u niet te verwijderen. Bewaak dat het risico laag blijft door ervoor te zorgen dat de toestand niet wijzigt. De toestand kan wijzigen door beschadigingen of veroudering waardoor het asbestmateriaal brozer wordt en asbestvezels kan loslaten.

Beschadiging kan u vermijden door het asbestmateriaal af te schermen van een mogelijk contact. Een bedekkende verflaag kan bijvoorbeeld asbestmaterialen zoals pleisterwerk beschermen. Wijzigt de toestand waardoor het risico verhoogt? Dan verwijdert u het asbestmateriaal of neemt u een maatregel om het risico te verlagen als verwijderen niet mogelijk is.

Insluiten mag enkel om asbestmaterialen met een laag risico zorgvuldig te beheren of om in afwachting van verwijdering het risico van asbestmaterialen met een verhoogd of hoog risico te verlagen. Als u een asbestmateriaal insluit, zorgt u ervoor dat het later nog altijd makkelijk weg te nemen is en niet verkleefd is aan andere materialen. Als u asbest insluit, moet u dit steeds melden aan de asbestdeskundige die uw asbestattest opmaakt.

Asbest dat bij werken eenvoudig bereikbaar wordt, moet u verwijderen. Opnieuw insluiten mag niet.

### Asbest verwijderen

De wetgeving beschrijft drie verwijderingsmethodes. In het asbestattest rapporteert de asbestdeskundige elk asbestmateriaal in een fiche met daarin op het einde een advies over wie het mag verwijderen en welke methode er moet worden toegepast. Bepaalde asbestmaterialen mag u zelf via eenvoudige handelingen verwijderen of laten verwijderen door een aannemer met werknemers met opleidingsattest "eenvoudige handelingen". Een erkend asbestverwijderaar mag alle verwijderingsmethodes uitvoeren. Er bestaat geen lijst van aannemers "eenvoudige handelingen", vraag uw aannemer daarom naar de opleidingsattesten. Een lijst van erkend asbestverwijderaars vindt u op [www.asbestinfo.be](http://www.asbestinfo.be) > Asbest verwijderen.

Mag en wil u **zelf verwijderen**? Zorg er dan voor dat:

- u zich vooraf goed informeert op [www.asbestinfo.be](http://www.asbestinfo.be) > Asbest verwijderen;
- u zich beschermt met een FFP3-mondmasker, wegwerpovertal en -handschoenen en afspoelbaar schoeisel;
- er geen minderjarigen of derden aanwezig zijn;
- u beschikt over PE-folie en zakken om loskomende deeltjes en afval op te vangen en te verpakken;
- u beschikt over een vernevelaar (water) of fixeermiddel om het asbestmateriaal eerst te fixeren;
- u weet hoe u het asbestmateriaal veilig kan demonteren zonder stof of breuken;

- u beschikt over natte doeken om eventuele resten en stof weg te nemen.

Laat u de werken uitvoeren door een **aannemer**? Dan is die als werkgever verantwoordelijk om de juiste verwijdermethodiek te bepalen aan de hand van een werkplan. Hij oordeelt of zijn werknemers met opleidingsattest “eenvoudige handelingen” de verwijdering mogen uitvoeren of dat hij moet beschikken over de erkenning als asbestverwijderaar. Bezorg de aannemer steeds vooraf een kopie van dit asbestattest. Hij moet oordelen of nog aanvullend onderzoek (destructieve handelingen) nodig is om ingesloten asbest op te sporen. Soms kan het nodig zijn om bijkomend monsters te laten nemen, bijvoorbeeld bij pleisterwerk om preciezer niet-asbesthoudende van asbesthoudende zones te onderscheiden. Ook voor asbestmaterialen die visueel werden geïdentificeerd, kan het aangewezen zijn een bevestigende labo-analyse te laten uitvoeren indien de geraamde verwijderingskost hoog is.

Het is altijd verstandig meerdere en gedetailleerde offertes te vragen. Vergelijk ze goed en kijk na of de aannemer voldoet om de asbestverwijdering te mogen uitvoeren en welke maatregelen hij voorziet om veilig te werken. Dit staat beschreven in het werkplan dat de aannemer altijd bij de verplichte werfmelding moet toevoegen. Vraag de aannemer naar een kopie hiervan. Goedkoop is vaak duurkoop: een onzorgvuldige asbestverwijdering veroorzaakt gezondheidsrisico's en mogelijk extra kosten voor het opruimen van de asbestresten.

Hou zeker een kopie bij van de facturen, het werkplan en andere bewijsdocumenten zoals foto's. Zo kan u altijd aantonen dat asbestverwijdering correct werd uitgevoerd.

Werkt u samen met een architect? Bezorg hem dan zeker ook vooraf een kopie van uw asbestattest.

## **Kostprijsraming en ondersteuning asbestverwijdering**

Zoals hierboven beschreven, mag u bepaalde asbestmaterialen zelf verwijderen of kan u een aannemer of erkend asbestverwijderaar inschakelen. In beide gevallen kan u mogelijk beroep doen op ondersteuning zoals premies of voordelige ophaling van asbestafval aan huis. Op de website van de OVAM [www.asbestinfo.be](http://www.asbestinfo.be) vindt u meer informatie en een gratis tool om de kostprijs te ramen voor de verwijdering van een asbestmateriaal.

## **Asbestafval**

Asbestmaterialen hergebruiken mag niet. Het aantreffen van ongebruikte of gedemonteerde asbestmaterialen of achtergelaten asbestresten rapporteert de asbestdeskundige daarom in regel als asbestafval. Asbestafval moet u altijd tijdig wegnemen. Het achterlaten of opslaan is verboden tenzij u daarvoor over een vergunning beschikt. Kleine hoeveelheden asbestcementafval kan u verpakt afleveren op uw recyclagepark. Een grotere hoeveelheid asbestcementafval kan u laten ophalen aan huis of door uw aannemer laten afvoeren.

Indien eenvoudig bereikbaar asbestafval aanwezig is, moet u dit wegnemen om een asbestveilige toestand te verkrijgen. Is het niet eenvoudig bereikbaar, dan moet u maatregelen nemen zodat het geen risico kan vormen voor de mensen of het leefmilieu.

## **Onroerend erfgoed**

Op de databank van het agentschap Onroerend Erfgoed [geo.onroenderfgoed.be](http://geo.onroenderfgoed.be) kan u nakijken of uw gebouw een beschermd onroerend erfgoed is.

Het beschermingsbesluit verduidelijkt wat er precies beschermd is: bv. het geheel van de constructie en omgeving, enkel de constructie, enkel delen van de constructie of cultuurgooderen. Het besluit vermeldt ook welke vorm van bescherming van toepassing is: monument, cultuurhistorisch landschap, stads- en dorpsgezicht of archeologische site.

Voorliggend asbestattest geeft u advies over hoe om te gaan met asbesthoudend materiaal. Indien het asbesthoudend materiaal ook een beschermd statuut heeft, kan u advies vragen aan het agentschap Onroerend Erfgoed. Zo vermijdt u dat u de erfgoedwaarde van het beschermd onroerend erfgoed aantast. Ook komt u zo te

weten of er een melding of toelating nodig is om het asbesthoudende beschermde materiaal te mogen verwijderen.

Het agentschap is bereikbaar via:

- telefoon: 02 553 16 50
- e-mail: [info@onroerendergoed.be](mailto:info@onroerendergoed.be)
- website: <https://www.onroerendergoed.be/contact>

## Wanneer mijn asbestattest laten vernieuwen?

### Geldigheidsduur

Doorheen de tijd kan de situatie in of rondom een gebouw wijzigen. Ook de toestand en het risico van aanwezige asbestmaterialen kan veranderen. Daarom vermeldt het voorblad van uw asbestattest een datum tot wanneer het geldig is. Daarna kan u het niet meer gebruiken bij een verkoop en moet u het laten vernieuwen door een asbestdeskundige. Die komt opnieuw ter plaatse om de toestand te controleren en indien nodig wijzigingen te rapporteren voor het nieuwe asbestattest. Enkel bij een verkoop mag de geldigheidstermijn niet verstreken zijn. Om te voldoen aan de mijlpaal 2032 maakt dat niet uit. De vernieuwing van een asbestattest zal in regel minder kosten dan de eerste opmaak van een volledig asbestattest.

In het geval de asbestdeskundige geen asbest heeft aangetroffen, vermeldt het asbestattest (afgeleverd vanaf datum 8 april 2024) voor de geldigheidsduur “onbeperkt (tenzij de toestand wijzigt)”. Er kunnen wel nog niet-geïnspecteerde asbestmaterialen verborgen in wanden of vloeren aanwezig zijn. Daarom laat u voorafgaand aan werken best een aanvullend onderzoek uitvoeren.

### Gewijzigde toestand

Ongeacht de (onbeperkte) geldigheidsduur van uw asbestattest moet u als eigenaar uw asbestattest toch binnen een termijn van één jaar laten vernieuwen als er sprake is van een gewijzigde toestand. Dit is het geval als:

- er nieuwe asbestmaterialen zijn aangetroffen (die niet weggenomen worden);
- de acties, vermeld op het voorblad, werden uitgevoerd waardoor de toestand van niet-asbestveilig naar asbestveilig wijzigt;
- de toestand van de asbestmaterialen zichtbaar gewijzigd is door een calamiteit of een incident.

Contacteer een asbestdeskundige om uw asbestattest te laten vernieuwen. U vindt de lijst op [www.asbestinfo.be](http://www.asbestinfo.be).

## Meer weten?

De Vlaamse overheid bundelt alle informatie rond asbest en haar beleid op de website [www.asbestinfo.be](http://www.asbestinfo.be). U vindt er de meest actuele informatie over hoe u moet omgaan met asbest en welke ondersteuning er bestaat. Zo kan u steeds goed geïnformeerd aan de slag met uw asbestattest.

# Begrippenlijst

Begrip	Toelichting
<b>Asbestmateriaal</b>	<p>Verzamelbegrip voor de aangetroffen asbestverdachte materialen en asbestverdachte afvalstoffen die deel uitmaken van een constructie en een impact hebben op de asbestveiligheid.</p> <p>Asbestverdacht betekent dat de asbestdeskundige op basis van wat hij visueel en auditief vaststelt, oordeelt dat het vermoedelijk asbest bevat. Een asbestverdacht(e) materiaal of afvalstof beschouwen we als asbesthoudend tenzij een laboanalyse aantoont dat het niet-asbesthoudend is.</p>
<b>Hechtgebonden asbestmateriaal</b>	Asbestmaterialen die in oorsprong hoofdzakelijk uit een bindmiddel bestaan dat de asbestvezels stevig bindt: cement, bitumen, mastiek, kunststof of lijm.
<b>Niet-hechtgebonden asbestmateriaal</b>	Alle andere asbestmaterialen. Ze bevatten in oorsprong nauwelijks bindmiddel of bestaan uit een bindmiddel dat de asbestvezels nauwelijks bindt. Voorbeelden hiervan zijn leidingisolatie, pleisterwerk, Pical-platen, koorden, ...
<b>Aanvullend onderzoek met destructieve handelingen</b>	Bij een aanvullend onderzoek met destructieve handelingen gaat een asbestdeskundige materialen demonteren en beschadigen om onderliggende of ingesloten asbestverdachte materialen te inspecteren. Dit is nodig voor de start van werken zoals sloop- en renovatie of voor herstellings- of onderhoudswerken. Standaard voert de asbestdeskundige een niet-destructief onderzoek uit. Als opdrachtgever kan u een aanvullend onderzoek met destructieve handelingen aanvragen via de opdrachtovereenkomst.
<b>Inspectieprotocol</b>	Het inspectieprotocol is de wettelijke procedure die een asbestdeskundige moet volgen om een correcte asbestinventarisatie uit te voeren voor het opmaken van een standaard asbestattest. Het legt vast welke handelingen minimaal nodig zijn (standaard verplichtingen) en hoe die uitgevoerd moeten worden.
<b>Risicobeheersmaatregel</b>	Een maatregel die het risico dat uitgaat van een asbestverdacht materiaal verlaagt van een verhoogd of hoog risico naar een laag risico. De maatregel moet de kans op het vrijkomen of het inademen van asbestvezels verlagen.
<b>Eenvoudig bereikbaar</b>	Asbestmaterialen zijn eenvoudig bereikbaar indien ze waarneembaar en weg te nemen zijn zonder impact op de stabiliteit en erfgoedkenmerken van een constructie. Ze moeten ook onbedekt zijn tenzij de bedekking kan weggenomen worden zonder het te beschadigen of tenzij de bedekking louter bestaat uit een dunne laag verf, coating, behang, kunststof of textiel.
<b>Zorgvuldig of veilig beheer</b>	<p>Zorgvuldig of veilig beheer betekent:</p> <ul style="list-style-type: none"> <li>• de toestand van asbestmaterialen met een laag risico behouden;</li> <li>• een verhoogd of hoog risico van niet-eenvoudige bereikbare asbestmaterialen en -afval verlagen naar een laag risico (risicobeheersmaatregel) en behouden.</li> </ul>

<b>Eenvoudige handelingen</b>	<p>Begrip uit de wetgeving dat de methode beschrijft voor de verwijdering van asbestmaterialen die een werknemer met opleidingsattest “eenvoudige handelingen” of een particulier zelf mag uitvoeren. Alle andere asbestverwijderingen mogen enkel door erkende asbestverwijderaars worden verwijderd.</p> <p>Deze verwijderingsmethode betekent dat het asbestmateriaal eenvoudig kan weggenomen worden (bv. door het los te schroeven) met minimale risico’s op beschadiging waarbij asbestvezels kunnen vrijkomen. Bijvoorbeeld voor asbestcement leien of golfplaten.</p>
<b>Hermetische zone</b>	<p>Begrip uit de wetgeving dat de methode beschrijft voor de verwijdering van asbestmaterialen waarbij er een grote kans bestaat op het vrijkomen van asbestvezels. Een soort luchtdichte tent bestaande uit een houten structuur en plastic folie wordt opgebouwd rondom het te verwijderen asbestmateriaal. Binnen deze hermetische zone wordt een onderdruk gecreëerd zodat eventueel vrijkomende asbestvezels niet kunnen ontsnappen. Deze methode mogen enkel erkend asbestverwijderaars gebruiken.</p>
<b>Couveusezak</b>	<p>Begrip uit de wetgeving dat de methode beschrijft voor de verwijdering van asbestmaterialen waarbij met plastic folie plaatselijk een soort luchtdichte couveuse rondom het asbestmateriaal wordt gemaakt. Enkel erkende asbestverwijderaars mogen deze verwijderingsmethode gebruiken. Ze kan maar zelden worden toegepast, bijvoorbeeld om kleine trajecten leidingisolatie te verwijderen in de buitenlucht.</p>
<b>Erkend asbestverwijderaar</b>	<p>Aannemers erkend voor de verwijdering van asbestmaterialen via “eenvoudige handelingen” maar ook voor asbestverwijderingen via de methodiek van “hermetische zone” of “couveusezak”.</p>
<b>Roerend goed</b>	<p>Objecten of goederen die niet duurzaam verbonden zijn met een constructie of in de grond om ter plaatse te blijven. Het gaat over losse, verplaatsbare zaken zoals bijvoorbeeld gereedschap, voertuigen of materieel. Indien ze asbestverdacht zijn, maken ze toch geen deel uit van de asbestmaterialen waarvoor acties nodig zijn om een asbestveilige toestand te verkrijgen of behouden.</p>